



**REPUBLIKA HRVATSKA
SISAČKO-MOSLAVAČKA ŽUPANIJA
GRAD SISAK
GRADONAČELNICA**

KLASA: 320-02/23-01/2
URBROJ: 2176/05-01-23-5

Sisak, 27. studeni 2023.

**GRADSKO VIJEĆE
GRADA SISKA**

PREDMET: Materijal za sjednicu Gradskog vijeća
- dostavlja se,

Sukladno članku 36. Poslovnika Gradskog vijeća Grada Siska („Službeni glasnik Sisačko-moslavačke županije“, broj 12/09, 20/09, 9/10, 4/13, 6/13-pročišćeni tekst, 11/13, 13/13, 20/17, 13/18, 18/18– pročišćeni tekst, 4/20 i 8/21), upućuje se Gradskom vijeću Grada Siska na razmatranje i usvajanje:

1. Prijedlog Odluke o raspisivanju javnog natječaja za zakup zajedničkog pašnjaka u vlasništvu Republike Hrvatske na području Grada Siska – Zajednički pašnjak Lonjsko polje
2. Pravni temelj, potrebna financijska sredstva za provedbu akta, obrazloženje.

S poštovanjem,



Gradsko vijeće Grada Siska na temelju članka 56. stavka 5. Zakona o poljoprivrednom zemljištu ("Narodne novine", broj 20/18, 115/18, 98/2019 i 57/22), Programa raspolaganja poljoprivrednim zemljištem u vlasništvu Republike Hrvatske za Grad Sisak na koji je Ministarstvo poljoprivrede dalo Suglasnost KLASA: 945-01/18-01/514, URBROJ: 525-07/0175-20-6 od 21. travnja 2020. godine, Prethodnu suglasnost KLASA: 945-01/18-01/514, URBROJ: 525-06/183-23-9 od 23. veljače 2023. godine i Prethodnu suglasnost KLASA: 945-01/18-01/514, URBROJ: 525-06/183-23-12 od 29. kolovoza 2023. godine, Prijedloga Odluke o raspisivanju javnog natječaja za zakup zajedničkog pašnjaka u vlasništvu Republike Hrvatske na području Grada Siska – Zajednički pašnjak Lonjsko polje na koji je Ministarstvo poljoprivrede dalo Prethodnu suglasnost, KLASA: 320-02/23-04/1, URBROJ: 525-06/181-23-3 od 14. studenog 2023. godine i članka 15. Statuta Grada Siska („Službeni glasnik Sisačko-moslavačke županije“ broj 12/09, 16/10, 9/11, 18/12, 4/13, 6/13 – pročišćeni tekst, 14/14, 9/15, 10/16, 6/18, 18/18– pročišćeni tekst, 4/20, 8/21 i „Službeni glasnik Grada Siska“, broj 4/23) donosi

ODLUKU

o raspisivanju javnog natječaja za zakup zajedničkog pašnjaka u vlasništvu Republike Hrvatske na području Grada Siska – Zajednički pašnjak Lonjsko polje

I.

Predmet javnog natječaja je zakup zajedničkog pašnjaka u vlasništvu Republike Hrvatske na području Grada Siska koje je Programom raspolaganja poljoprivrednim zemljištem u vlasništvu Republike Hrvatske za područje Grada Siska predviđeno za zakup zajedničkog pašnjaka, i to:

- Zajednički pašnjak Lonjsko polje u katastarskim općinama Čigoč, Kratečko, Mužilovčica i Svinjičko, JIBG: HR 10189411.

Ukupna površina zajedničkog pašnjaka koja se daje u zakup iznosi 2993,7802 ha.

Površine zemljišta koje su Programom raspolaganja poljoprivrednim zemljištem u vlasništvu Republike Hrvatske za Grad Sisak predviđene za zakup zajedničkih pašnjaka, daju se u zakup na rok od deset (10) godina s mogućnošću višekratnog produljenja.

Tablica s popisom katastarskih čestica koje pripadaju Zajedničkom pašnjaku Lonjsko polje (u daljnjem tekstu: ZP Lonjsko polje) nalazi se u Prilogu 1. ove Odluke i čini njezin sastavni dio.

II.

ZP Lonjsko polje daje se u zakup zainteresiranim ponuditeljima, fizičkim i pravnim osobama koji su vlasnici stoke i upisani su u Upisnik poljoprivrednika te zadrugama organiziranim u svrhu zajedničke ispaše na zajedničkim pašnjacima čiji su članovi vlasnici stoke i upisani su u Upisnik poljoprivrednika.

Svaki odabrani ponuditelj dobiva u zakup fizički neodređeni dio zajedničkog pašnjaka u površini proporcionalnoj broju uvjetnih grla stoke kojih je vlasnik, odnosno proporcionalno broju uvjetnih grla stoke čiji su vlasnici članovi zadruge.

III.

Maksimalni broj uvjetnih grla i peradi na ZP Lonjsko polje utvrđuje se kako slijedi:

- ZP Lonjsko polje – 1 UG/ha = 2993,7802 uvjetnih grla.

Ukoliko ukupni broj grla stoke i peradi prelazi utvrđeni maksimalni broj uvjetnih grla stoke i peradi za površinu ZP Lonjsko polje, pravo na zakup dijela površine ZP Lonjsko polje proporcionalno se smanjuje do utvrđenog maksimalnog broja uvjetnih grla stoke i peradi svim ponuditeljima, na način propisan Pravilnikom o dokumentaciji i postupku provođenja javnog natječaja za zakup zajedničkog pašnjaka u vlasništvu Republike Hrvatske („Narodne novine“ broj 24/23).

IV.

Zakupnina za korištenje ZP Lonjsko polje određuje se u visini početne zakupnine za zakup zajedničkih pašnjaka u iznosu 33,18 €/ha (odnosno 250,00 kn/ha, prema fiksnom tečaju konverzije koji iznosi 7,53450 kuna za 1 euro), sukladno Uredbi o načinu izračuna početne zakupnine poljoprivrednog zemljišta u vlasništvu Republike Hrvatske te naknade za korištenje voda radi obavljanja djelatnosti akvakulture („Narodne novine“, broj 89/18).

V.

Grad Sisak provest će postupak javnog natječaja prikupljanjem pisanih ponuda.

VI.

Tekst javnog natječaja za zakup ZP Lonjsko polje objavljuje se na mrežnoj stranici i oglasnoj ploči Grada Siska i mrežnoj stranici Ministarstva poljoprivrede u trajanju od 30 dana. Pisane ponude se dostavljaju Gradu Sisku u roku od 30 dana od dana objave natječaja na mrežnoj stranici i oglasnoj ploči Grada Siska.

VII.

Tekst javnog natječaja za zakup zajedničkog pašnjaka u vlasništvu Republike Hrvatske na području Grada Siska - Zajednički pašnjak Lonjsko polje nalazi se u prilogu ove Odluke i čini njezin sastavni dio.

VIII.

Prijedlog odluke o izboru najpovoljnijih ponuditelja za zakup ZP Lonjsko polje koju utvrđuje Povjerenstvo za zakup poljoprivrednog zemljišta u vlasništvu države s popratnom dokumentacijom dostavlja se na prethodnu suglasnost Ministarstvu poljoprivrede.

Nakon dobivanja prethodne suglasnosti Ministarstva poljoprivrede, Odluku o izboru najpovoljnijih ponuditelja za zakup zajedničkog pašnjaka donosi Gradsko vijeće Grada Siska na prvoj sjednici Gradskog vijeća koja će se održati nakon zaprimanja suglasnosti Ministarstva poljoprivrede.

IX.

Administrativne i stručne poslove u vezi s postupkom provedbe javnog natječaja za zakup obavlja Upravni odjel za gospodarstvo i komunalni sustav.

X.

Ova Odluka stupa na snagu danom donošenja.

KLASA:
URBROJ:
Sisak,

**GRADSKO VIJEĆE
GRADA SISKA**

PREDSJEDNIK

Bojan Dadasović, v.r.

Na temelju članka 56. stavka 5. Zakona o poljoprivrednom zemljištu ("Narodne novine", broj 20/18, 115/18, 98/19 i 57/22), Odluke o raspisivanju javnog natječaja za zakup zajedničkog pašnjaka u vlasništvu Republike Hrvatske na području Grada Siska – Zajednički pašnjak Lonjsko polje, KLASA: _____ URBROJ: _____ od _____, 2023.godine i Prethodne suglasnosti Ministarstva poljoprivrede KLASA: 320-02/23-04/1, URBROJ: 525-06/181-23-3 od 14. studenog 2023.godine, Grad Sisak objavljuje dana _____

JAVNI NATJEČAJ
za zakup zajedničkog pašnjaka u vlasništvu Republike Hrvatske
na području Grada Siska – Zajednički pašnjak Lonjsko polje

I.

Predmet javnog natječaja je zakup zajedničkog pašnjaka u vlasništvu Republike Hrvatske na području Grada Siska i to:

- Zajednički pašnjak Lonjsko polje u katastarskim općinama Čigoč, Kratečko, Mužilovčica i Svinjičko, JIBG: HR 10189411,

koji se sastoji od katastarskih čestica koje su Programom raspolaganja poljoprivrednim zemljištem u vlasništvu Republike Hrvatske za područje Grada Siska predviđene za zakup zajedničkih pašnjaka.

Površine zemljišta koje su Programom raspolaganja poljoprivrednim zemljištem u vlasništvu Republike Hrvatske za Grad Sisak predviđene za zakup Zajedničkog pašnjaka Lonjsko polje (u nastavku: ZP Lonjsko polje) daju se u zakup na rok od deset (10) godina s mogućnošću višekratnog produljenja.

Ukupna površina ZP Lonjsko polje koja se daje u zakup iznosi 2993,7802 ha.

Tablica sa popisom katastarskih čestica koje pripadaju ZP Lonjsko polje nalazi se u Prilogu 1. Javnog natječaja i čini njegov sastavni dio.

Maksimalni broj uvjetnih grla i peradi na ZP Lonjsko polje utvrđuje se kako slijedi:

- ZP Lonjsko polje – 1 UG/ha = 2993,7802 uvjetnih grla.

Zakupnina za korištenje ZP Lonjsko polje određuje se u visini početne zakupnine za zakup zajedničkih pašnjaka u iznosu 33,18 €/ha (odnosno 250,00 kn/ha, prema fiksnom tečaju konverzije koji iznosi 7,53450 kuna za 1 euro), sukladno Uredbi o načinu izračuna početne zakupnine poljoprivrednog zemljišta u vlasništvu Republike Hrvatske te naknade za korištenje voda radi obavljanja djelatnosti akvakulture („Narodne novine“, broj 89/18).

II.

ZP Lonjsko polje daje se u zakup zainteresiranim ponuditeljima, fizičkim i pravnim osobama koji su vlasnici stoke i upisani su u Upisnik poljoprivrednika, te zadrugama organiziranim u svrhu zajedničke ispaše na zajedničkim pašnjacima, čiji su članovi vlasnici stoke i upisani su u Upisnik poljoprivrednika.

Svaki odabrani ponuditelj dobiva u zakup fizički neodređeni dio zajedničkog pašnjaka u površini proporcionalnoj broju uvjetnih grla stoke kojih je vlasnik, odnosno proporcionalno broju uvjetnih grla stoke čiji su vlasnici članovi zadruge.

III.

Prednost pri odabiru imaju ponuditelji s prebivalištem odnosno sjedištem ili proizvodnim objektom u funkciji poljoprivredne proizvodnje na području Grada Siska najmanje dvije godine do objave javnog natječaja (u daljnjem tekstu domicilne osobe).

Ako ukupan broj grla stoke i peradi po ponudama pristiglim na javni natječaj prelazi utvrđeni maksimalni broj uvjetnih grla stoke i peradi za površinu ZP Lonjsko polje, pravo na zakup dijela površine zajedničkog pašnjaka prvo ostvaruju domicilne osobe, do utvrđenog maksimalnog broja uvjetnih grla.

Ako ukupan broj grla stoke i peradi za ponuditelje koji su domicilne osobe prelazi utvrđeni maksimalni broj uvjetnih grla stoke i peradi za površinu ZP Lonjsko polje, pravo na zakup dijela površine zajedničkog pašnjaka proporcionalno se smanjuje do utvrđenog maksimalnog broja uvjetnih grla stoke i peradi svim ponuditeljima koji su domicilne osobe.

Ako nakon podmirenja domicilnih ponuditelja ostanu slobodne površine zajedničkog pašnjaka do maksimalnog broja uvjetnih grla stoke i peradi za površinu ZP Lonjsko polje, one se dodjeljuju ponuditeljima koji nisu domicilne osobe.

U slučaju kada ukupan broj uvjetnih grla stoke i peradi ponuditelja koji nisu domicilne osobe prelazi utvrđeni maksimalni broj uvjetnih grla stoke i peradi za preostalu površinu ZP Lonjsko polje, pravo na zakup dijela površine zajedničkog pašnjaka proporcionalno se smanjuje do utvrđenog maksimalnog broja uvjetnih grla stoke i peradi svim ponuditeljima koji nisu domicilne osobe.

IV.

Zajednički pašnjak daje se u zakup zainteresiranim ponuditeljima na temelju sljedećih kriterija: a) Fizičkim i pravnim osobama:

- da su vlasnici stoke i peradi koja se dovodi na ispašu i
- da su upisane u Upisnik poljoprivrednika ili

b) zadrugama organiziranim u svrhu zajedničke ispaše na zajedničkim pašnjacima:

- da su članovi zadruge vlasnici stoke i peradi koja se dovodi na ispašu i
- da su upisani u Upisnik poljoprivrednika.

V.

Ponuditelji iz javnog natječaja za zakup zajedničkih pašnjaka, za sudjelovanje na javnom natječaju dužni su u ponudi navesti ime, prezime/naziv, adresu i OIB ponuditelja te uz ponudu priložiti sljedeću dokumentaciju:

- potvrdu Grada Siska o podmirenju svih obveza s osnove korištenja poljoprivrednog zemljišta u vlasništvu Republike Hrvatske,
- potvrdu Porezne uprave o podmirenju svih obveza s osnove javnih davanja,
- izjavu da se protiv njih ne vodi postupak zbog predaje u posjed poljoprivrednog zemljišta (Obrazac 1),
- izjavu da nema duga s osnova korištenja poljoprivrednog zemljišta na području Republike Hrvatske (Obrazac 1),
- izjavu da se osobni podaci iz ponude na javnom natječaju za zakup zajedničkih pašnjaka koriste u daljnjem postupku sklapanja ugovora i vođenja registra evidencije ugovora i naplate po ugovoru (Obrazac 2),

– izjavu da održava poljoprivredno zemljište u svom vlasništvu pogodnim za poljoprivrednu proizvodnju (Obrazac 3),

Sudionici javnog natječaja za zakup zajedničkog pašnjaka dužni su uz ponudu priložiti i dokumentaciju kojom dokazuju ispunjavanje uvjeta za ostvarivanje prava prvenstva, navedenu u Tablici 1. koja je u prilogu i sastavni dio Pravilnika o dokumentaciji i postupku provođenja javnog natječaja za zakup zajedničkog pašnjaka u vlasništvu Republike Hrvatske („Narodne novine“ 24/23), te je u prilogu ovoga natječaja i čini njegov sastavni dio.

Pripadajući iznos uvjetnih grla (UG) po pojedinoj vrsti domaće životinje naveden je u Tablici 2. koja je sastavni dio ovoga javnog natječaja.

VI.

Zakupnina za zakup zajedničkih pašnjaka plaća se godišnje.

Zakupnina za prvu godinu zakupa plaća se u roku od 15 dana od dana uvođenja u posjed u visini razmjernoj razdoblju koje je preostalo do isteka godine, a za svaku slijedeću godinu zakupnina se plaća do kraja prosinca tekuće godine.

Ako je zakupnik u posjedu poljoprivrednog zemljišta, iznos zakupnine za prvu godinu smanjit će se razmjerno plaćenoj zakupnini.

VII.

Pisane ponude šalju se poštom, preporučeno u zatvorenim omotnicama na adresu:

Grad Sisak, Rimska ulica 26, 44000 Sisak

s naznakom:

„NE OTVARAJ - Ponuda za zakup zajedničkog pašnjaka u vlasništvu Republike Hrvatske – Zajednički pašnjak Lonjsko polje“

u roku od 30 dana od dana objave natječaja na oglasnoj ploči, mrežnoj stranici Grada Siska i mrežnoj stranici Ministarstva poljoprivrede.

Ponude se zaprimaju zaključno s danom _____ 2023.godine, pri čemu se datum zaprimanja smatra datum ovjere primitka pošiljke u poštanskom uredu.

Javno otvaranje ponuda provest će se najranije deseti dan od dana isteka roka za dostavu ponuda. Povjerenstvo za zakup i prodaju poljoprivrednog zemljišta u vlasništvu Republike Hrvatske za područje Grada Siska (Povjerenstvo) će provesti Javno otvaranje ponuda i o tome sastaviti Zapisnik.

Povjerenstvo će izvršiti analizu ponuda dostavljenih na Javnom natječaju za zakup Zajedničkog pašnjaka u roku do 30 dana od isteka roka za dostavu ponuda.

VIII.

Ponuda je nevažeća i neće se razmatrati ako je: izvan roka, nepotpisana, ne sadrži podatke, dokumentaciju i Izjave iz točke V. ovog javnog natječaja.

Povjerenstvo će za ostvarivanje prava prvenstva razmatrati samo dokumentaciju navedenu u točki V. i Tablici 1. ovog javnog natječaja.

IX.

Odluku o izboru najpovoljnijih ponuditelja za zakup zajedničkog pašnjaka donosi Gradsko vijeće Grada Siska na prijedlog Povjerenstva za zakup poljoprivrednog zemljišta u vlasništvu Republike Hrvatske za Grad Sisak, a nakon dobivene prethodne suglasnosti Ministarstva poljoprivrede.

O donesenoj Odluci iz ovog članka obavještavaju se svi sudionici natječaja javnom objavom na oglasnoj ploči i mrežnoj stranici Grada Siska. Protiv Odluke o izboru najpovoljnijih ponuditelja za zakup zajedničkog pašnjaka iz ovog članka nije dopuštena žalba, niti se može pokrenuti upravni spor.

Sudionici javnog natječaja koji smatraju da su povrijeđena pravila javnog natječaja ili iz drugih zakonom predviđenih razloga mogu pred sudom pobijati Ugovor o zakupu sklopljen s trećom osobom.

X.

Po sastavljanju nacрта ugovora o zakupu zajedničkog pašnjaka na koji je nadležno Županijsko državno odvjetništvo dalo pozitivno mišljenje, gradonačelnica Grada Siska i Zakupnici zajedničkog pašnjaka sklapaju Ugovor o zakupu.

Ugovor o zakupu Zajedničkog pašnjaka, u dijelu koji se odnosi na cijenu i predaju posjeda, sklapa se kao ovršna isprava sukladno posebnim propisima kojima se uređuje postupak ovrhe te ovlasti i način rada javnog bilježništva.

Korisnicima ZP Lonjsko polje dopušteno je povećanje broja uvjetnih grla nakon sklapanja ugovora ako ne prelazi maksimalni broj uvjetnih grla stoke i peradi propisan u točki I. ovog javnog natječaja.

Ako korisnik ZP Lonjsko polje odustane od površina koje je dobio u zakup, ta površina može se dati razmjerno korisnicima ZP Lonjsko polje koji su povećali broj grla stoke u odnosu na broj grla stoke koji imaju navedeno u ugovoru do utvrđenog maksimalnog broja uvjetnih grla stoke i peradi.

XI.

Zakupnici ZP Lonjsko polje trebaju poštivati slijedeće uvjete zaštite prirode:

Opći uvjeti za zakup zajedničkih pašnjaka

- trajni travnjaci koji se daju u zakup zajedničkih pašnjaka trebaju se održavati kao pašnjak (za ispašu) i/ili livada (za košnju)
- na području zajedničkog pašnjaka koji se nalazi u zaštićenom području nisu dopušteni zahvati i radnje koji mogu narušiti obilježja zbog kojih je to područje zaštićeno
- na području zajedničkog pašnjaka nije dopuštena prenamjena u drugu kategoriju korištenja poljoprivrednog zemljišta; također sukladno Prostornom planu Parka prirode Lonjsko polje (NN 37/10) nije dozvoljena prenamjena „pašnjaka“, što se posebno odnosi na zaraštanje „pašnjaka“ i pretvaranje istih u šumsko zemljište, čime bi se mijenjao mikorelief pašnjačkih površina
- radi očuvanja biološke raznolikosti zajedničkim pašnjakom potrebno je gospodariti putem tradicionalne ekstenzivne ispaše uz košnju livadnih površina
- nije dozvoljeno preoravanje, tretiranje pesticidima, zasijavanje i gnojidba trajnih travnjaka
- nije dozvoljeno ograđivanje poljoprivrednog zemljišta koje je dato u zakup zajedničkog pašnjaka trajnim ogradama; iznimno, površina se može ograditi privremenom ogradom od el. pastira ako je to nužno za zaštitu vodnih građevina u

funkciji obrane od poplava te zaštitu šuma i okolnih poljoprivrednih usjeva u suradnji s Javnom ustanovom Park prirode Lonjsko polje i uz suglasnost ostalih korisnika prostora; zakupnici će u slučaju ograđivanja osigurati održavanje i nesmetani rad el. pastira, a u slučaju poplave će na vrijeme ukloniti ogradu/el. pastir i osigurati migraciju divljači; ograda/el. pastir ne smije ometati puteve kretanja posjetitelja na postojećim edukativnim stazama

- nije dozvoljena upotreba bodljikave žice
- nije dozvoljeno pričvršćivanje el. pastira u živa stabla
- nije dozvoljeno spaljivanje trave, trske, suhog drveta i ostalog biljnog materijala
- zakupnici zajedničkog pašnjaka ne smiju izravno ili nebrigom o stoci stvoriti štetu na turističkoj infrastrukturi javne ustanove ili infrastrukturi ostalih korisnika prostora
- držanje stoke u ograđenom prostoru (obori) nije dopušteno na način i/ili u broju koji smanjuje biološku raznolikost tog dijela pašnjaka zbog pretjerane ispaše i/ili gaženja
- za vrijeme držanja stoke na evakuacijskom pašnjaku i dodatne prihrane nije dozvoljeno ostavljanje otpada u prirodi (špaga i mrežice za baliranje, plastična ambalaža, itd.)
- za vrijeme sušnih mjeseci korisnici zajedničkog pašnjaka dužni su osigurati za stoku svježiu pitku vodu iz bunara
- vlasnici stoke dužni su na vrijeme zbrinuti stoku s pašnjaka na evakuacijske dijelove pašnjaka u slučaju poplave ili požara
- korisnici zajedničkog pašnjaka dužni su osigurati nesmetani pristup istraživačima i znanstvenicima uz prethodnu najavu Javnoj ustanovi
- na pašnjaku nije dozvoljena sječa/rušenje postojećih soliternih stabala, kao ni skupine stabala te uklanjanje, spaljivanje i rušenje mrtvih stabala; iznimno je dopuštena sječa u dogovoru s Javnom ustanovom
- nije dopušteno zatrpavanje, isušivanje i pregrađivanje vodenih površina (bare, pozajmišta zemljanog materijala, vodotoci) te je potrebno onemogućiti onečišćenje vodenih ekosustava
- preporučljivo je očuvati rubne pojaseve te sve ostale pojaseve drveća i grmlja, osim u slučajevima kada oni obrastaju stranim i invazivnim stranim vrstama koje je nužno potpuno ukloniti
- korisnici zajedničkog pašnjaka dužni su omogućiti slobodan pristup svim dijelovima pašnjaka djelatnicima nadležne Javne ustanove za upravljanje zaštićenim područjem i područjem ekološke mreže te ostalim korisnicima prostora – Hrvatske šume, Hrvatske vode, lovačke, ribolovne i pčelarske udruge
- zakupnici zajedničkog pašnjaka su dužni ručni ili strojno (strižnim kosama ili malčerima) uklanjati invazivne strane vrste sa zemljišta koje imaju u zakupu prije fruktifikacije biljaka u cilju sprečavanja širenja sjemena najkasnije do 01. kolovoza – čivitnjača (*Amorpha fruticosa*), cigansko perje (*Asclepias syriaca*), ambrozija (*Ambrosia artemisiifolia*), čičak (*Xanthium strumarium*), bodljikava tikvica (*Echinocystis lobata*), zlatnica (*Solidago sp.*), vodena paprika (*Persicaria maculosa*)
- nije dopušteno prometovati traktorskom mehanizacijom na području zajedničkog pašnjaka za vrijeme hidrološki nepovoljnih uvjeta na terenu, radi sprečavanja sabijanja tla, stvaranja kolotruga i uništavanja travnjačke vegetacije
- svaki pronalaz uhvaćenih, usmrćenih, ozlijeđenih i bolesnih strogo zaštićenih vrsta životinja zakupnik zajedničkog pašnjaka dužan je javiti nadležnoj Javnoj ustanovi ili pronalazak evidentirati u web obrazac za dojavu pronalaska stradalih divljih strogo zaštićenih vrsta na poveznici <https://arcg.is/1CbK98>

- predstavnik zajedničkog pašnjaka dužan je dostaviti jednom godišnje (do 31. ožujka za prethodnu godinu) izvješće Javnoj ustanovi, a sadržaj Izvješća će se definirati s Javnom ustanovom

Uvjeti za pašarenje

- na dijelu zajedničkog pašnjaka koji se koristi kao katastarska kultura pašnjak ispaša je dozvoljena u periodu od 15. ožujka do 15. studenog iste godine
- za pašarenje preporuča se prednost dati izvornim pasminama životinja: konj hrvatski posavac i hrvatski hladnokrvnjak, turopoljska svinja, crna slavonska svinja; za očuvanje biološke raznolikosti vlažnih travnjaka preporuča se na pašnjaku držanje goveda (za vrijeme ispaše ostavljaju donji dio vegetacije što omogućava bržu regeneraciju travnjaka) i posavske guske
- maksimalan broj uvjetnih grla stoke na području zajedničkog pašnjaka iznosi 1 UG/ha
- nije dozvoljeno držanje ovaca i koza na pašnjacima unutar retencija
- nije dozvoljeno držanje stoke krupnog zuba na nasipima
- nije dozvoljeno držanje stoke u šumskim odsjecima osim u odsjecima koji su u šumskogospodarskim osnovama određeni za pašarenje

Uvjeti za livade

- ukoliko u sklopu zajedničkog pašnjaka postoje livade košanice, a u cilju osiguranja mira za gniježđenje strogo zaštićenih vrsta ptica vlažnih travnjaka napasivanje na tim površinama je moguće do 15.05. i od 15.08. iste godine
- dio zajedničkog pašnjaka koji se koristi kao katastarska kultura livada potrebno je prilagoditi režim košnje -- s jednog kraja na drugi ili od sredine prema van (osigurati pticama i divljim životinjama siguran bijeg u rubne dijelove)
- u slučaju evidentiranja ciljnih ili strogo zaštićenih vrsta ptica vlažnih livada (ponajprije kosca *Crex crex*) potrebno je ostaviti nepokošene trake minimalno 2,0 m širine

XII.

Zakupnici zajedničkog pašnjaka obvezni su sklopiti Sporazum o korištenju zajedničkog pašnjaka koji im je dan u zakup u roku od 30 dana od dana sklapanja Ugovora o zakupu radi utvrđivanja međusobnih prava i obveza zakupnika koja proizlaze s osnova korištenja zajedničkog pašnjaka.

Ukoliko pojedini zakupnik zajedničkog pašnjaka ne prihvati i/ili ne potpiše Sporazum iz prethodnog stavka u gore propisanom roku, Ugovor s njim se raskida i gubi pravo na korištenje zajedničkog pašnjaka.

Obvezni sadržaj Sporazuma o korištenju ZP Lonjsko polje nalazi se u Prilogu 2. ovog Javnog natječaja i njegov je sastavni dio.

KLASA:

URBROJ:

GRADSKO VIJEĆE
GRADA SSKA

PREDSJEDNIK

Bojan Dadasović, v.r.

**Prilog 1. Tablica s popisom katastarskih čestica koje su u javnom natječaju
za zakup zajedničkog pašnjaka – ZP Lonjsko polje**

ZAJEDNIČKI PAŠNJAK LONJSKO POLJE						
r.br	katastarska općina naziv	katastarska općina brojčana oznaka	katastarska čestica broj	katastarska čestica površina/m²	katastarska čestica način uporabe	NAPOMENA
1	Svinjičko	326810	dio 1098/1	7632681	Pašnjak	DIJELOM JVD POPLAVNO / UNUTAR RETENCIJE LONJSKO POLJE
2	Svinjičko	326810	1105	32420	Livada	POPLAVNO / UNUTAR RETENCIJE LONJSKO POLJE
3	Svinjičko	326810	1106	41116	Livada	POPLAVNO / UNUTAR RETENCIJE LONJSKO POLJE
4	Čigoč	326160	1175/1	719906	Livada	POPLAVNO / UNUTAR RETENCIJE LONJSKO POLJE Dijelove k.č.pod površinama trščaka, rogozika, visokih šiljeva i visokih šaševa ne koristiti u poljoprivredne svrhe.
5	Čigoč	326160	dio 1176/1	11753841	Pašnjak	DIJELOM JVD POPLAVNO / UNUTAR RETENCIJE LONJSKO POLJE
6	Čigoč	326160	dio 1209	2274109	Pašnjak	DIJELOM JVD POPLAVNO / UNUTAR RETENCIJE LONJSKO POLJE
7	Čigoč	326160	1219/2	217295	Livada	
8	Kratečko	326399	2041/1	1852099	Pašnjak	POPLAVNO / UNUTAR RETENCIJE LONJSKO POLJE
9	Kratečko	326399	2041/3	809322	Pašnjak	DIJELOM JVD
10	Kratečko	326399	2044/1	169920	Pašnjak	POPLAVNO / UNUTAR RETENCIJE LONJSKO POLJE
11	Kratečko	326399	2050	102429	Pašnjak	POPLAVNO / UNUTAR RETENCIJE LONJSKO POLJE
12	Kratečko	326399	2051	100016	Pašnjak	POPLAVNO / UNUTAR RETENCIJE LONJSKO POLJE
13	Kratečko	326399	2056	14376	Pašnjak	POPLAVNO / UNUTAR RETENCIJE LONJSKO POLJE
14	Kratečko	326399	2058	290674	Pašnjak	POPLAVNO / UNUTAR RETENCIJE LONJSKO POLJE
15	Kratečko	326399	2060	7747	Pašnjak	POPLAVNO / UNUTAR RETENCIJE LONJSKO POLJE
16	Kratečko	326399	dio 2061	1475535	Pašnjak	DIJELOM JVD Šumske površine u k.č. ne koristiti u poljoprivredne svrhe. Dijelove k.č. pod površinama trščaka, rogozika, visokih šiljeva i visokih šaševa ne koristiti u poljoprivredne svrhe.

17	Mužilovčica	326526	2893	21925	Livada	POPLAVNO / UNUTAR RETENCIJE LONJSKO POLJE Koristiti kao pašnjake, a u nemogućnosti ispaše koristiti kao livade košanice.
18	Mužilovčica	326526	2895	13325	Livada	POPLAVNO / UNUTAR RETENCIJE LONJSKO POLJE Koristiti kao pašnjake, a u nemogućnosti ispaše koristiti kao livade košanice.
19	Mužilovčica	326526	3194	21918	Livada	POPLAVNO / UNUTAR RETENCIJE LONJSKO POLJE
20	Mužilovčica	326526	3195	12344	Livada	POPLAVNO / UNUTAR RETENCIJE LONJSKO POLJE
21	Mužilovčica	326526	3196	6477	Livada	POPLAVNO / UNUTAR RETENCIJE LONJSKO POLJE
22	Mužilovčica	326526	3197/1	80982	Livada	POPLAVNO / UNUTAR RETENCIJE LONJSKO POLJE
23	Mužilovčica	326526	3197/2	696366	Livada	POPLAVNO / UNUTAR RETENCIJE LONJSKO POLJE Dijelove k.č. pod površinama niskih šiljeva ne koristiti u poljoprivredne svrhe. Travnjačke površine u k.č. koristiti kao pašnjake, a u nemogućnosti ispaše koristiti kao livade košanice.
24	Mužilovčica	326526	3197/3	310082	Livada	POPLAVNO / UNUTAR RETENCIJE LONJSKO POLJE
25	Mužilovčica	326526	3198	12552	Livada	POPLAVNO / UNUTAR RETENCIJE LONJSKO POLJE
26	Mužilovčica	326526	3205/1	627979	Pašnjak	POPLAVNO / UNUTAR RETENCIJE LONJSKO POLJE Dijelove k.č. pod površinama trščaka, rogozika, visokih šiljeva i visokih šaševa ne koristiti u poljoprivredne svrhe. Dijelove k.č. pod površinama niskih šiljeva ne koristiti u poljoprivredne svrhe.
27	Mužilovčica	326526	3205/2	99052	Pašnjak	POPLAVNO / UNUTAR RETENCIJE LONJSKO POLJE
28	Mužilovčica	326526	3206	336157	Pašnjak	POPLAVNO / UNUTAR RETENCIJE LONJSKO POLJE
29	Mužilovčica	326526	3207	52166	Pašnjak	POPLAVNO / UNUTAR RETENCIJE LONJSKO POLJE
30	Mužilovčica	326526	3208/1	105587	Pašnjak	POPLAVNO / UNUTAR RETENCIJE LONJSKO POLJE Dijelove k.č. pod površinama ugroženih i rijetkih stanišnih tipova A.3.2., A.3.3. i A.4.1. ne koristiti u poljoprivredne svrhe.
31	Mužilovčica	326526	3208/2	47404	Pašnjak	POPLAVNO / UNUTAR RETENCIJE LONJSKO POLJE
UKUPNO m²				29937802		

Prilog 2.

Sukladno odredbi članka 56. stavka 14. Zakona o poljoprivrednom zemljištu (NN 20/18, 115/18, 98/19, 57/22) zakupnici Zajedničkog pašnjaka Lonjsko polje dana _____ 2023. godine sklapaju sljedeći

SPORAZUM O KORIŠTENJU ZAJEDNIČKOG PAŠNJAKA LONJSKO POLJE

Sporazum o korištenju zajedničkog pašnjaka je obvezujući dokument kojim se detaljno uređuju pitanja gospodarenja Zajedničkim pašnjakom Lonjsko polje (u daljnjem tekstu ZP Lonjsko polje) i uzgoj stoke na njemu.

Sporazum o korištenju zajedničkog pašnjaka je usklađen s postojećom zakonskom regulativom - Zakonom o poljoprivrednom zemljištu (NN 20/18, 115/18, 98/19, 57/22), i Pravilnikom o dokumentaciji i postupku provođenja javnog natječaja za zakup zajedničkog pašnjaka u vlasništvu RH (NN 24/23), te Zakonom o zaštiti prirode (NN 80/13, 15/18, 14/19, 127/19) i Uredbom o ekološkoj mreži i nadležnostima javnih ustanova za upravljanje područjima ekološke mreže (NN 80/19).

1. POPIS POTPISNIKA SPORAZUMA I NJIHOVI PODACI:

Red . Br.	Ime i prezime/ naziv	OIB/MB	Adresa prebivališta/ sjedišta	MIPBG	KLASA, UR. BROJ, datum sklapanja ugovora	Površin a iz ugovor a (ha)	Vrsta/ broj UG stoke

2. PODACI O ZAJEDNIČKOM PAŠNJAKU

2.a. Osnovni podaci o zajedničkom pašnjaku

Županija: Sisačko-moslavačka
Općina/grad: Sisak

Katastarska općina: Svinjičko, Čigoč, Kratečko, Mužilovčica

Ukupna površina zajedničkog pašnjaka: 2993,7802 ha

ZP LONJSKO POLJE						
r. br.	katastarska općina naziv	katastarska općina brojčana oznaka	katastarska čestica broj	katastarska čestica površina/m ²	katastarska čestica način uporabe	NAPOMENA
1	Svinjičko	326810	dio 1098/1	7632681	Pašnjak	DIJELOM JVD POPLAVNO / UNUTAR RETENCIJE LONJSKO POLJE
2	Svinjičko	326810	1105	32420	Livada	POPLAVNO / UNUTAR RETENCIJE LONJSKO POLJE
3	Svinjičko	326810	1106	41116	Livada	POPLAVNO / UNUTAR RETENCIJE LONJSKO POLJE
4	Čigoč	326160	1175/1	719906	Livada	POPLAVNO / UNUTAR RETENCIJE LONJSKO POLJE Djelove k.č.pod površinama trščaka, rogozika, visokih šiljeva i visokih šaševa ne koristiti u poljoprivredne svrhe.
5	Čigoč	326160	dio 1176/1	11753841	Pašnjak	DIJELOM JVD POPLAVNO / UNUTAR RETENCIJE LONJSKO POLJE
6	Čigoč	326160	dio 1209	2274109	Pašnjak	DIJELOM JVD POPLAVNO / UNUTAR RETENCIJE LONJSKO POLJE
7	Čigoč	326160	1219/2	217295	Livada	
8	Kratečko	326399	2041/1	1852099	Pašnjak	POPLAVNO / UNUTAR RETENCIJE LONJSKO POLJE
9	Kratečko	326399	2041/3	809322	Pašnjak	DIJELOM JVD
10	Kratečko	326399	2044/1	169920	Pašnjak	POPLAVNO / UNUTAR RETENCIJE LONJSKO POLJE
11	Kratečko	326399	2050	102429	Pašnjak	POPLAVNO / UNUTAR RETENCIJE LONJSKO POLJE
12	Kratečko	326399	2051	100016	Pašnjak	POPLAVNO / UNUTAR RETENCIJE LONJSKO POLJE
13	Kratečko	326399	2056	14376	Pašnjak	POPLAVNO / UNUTAR RETENCIJE LONJSKO POLJE
14	Kratečko	326399	2058	290674	Pašnjak	POPLAVNO / UNUTAR RETENCIJE LONJSKO POLJE
15	Kratečko	326399	2060	7747	Pašnjak	POPLAVNO / UNUTAR RETENCIJE LONJSKO POLJE
16	Kratečko	326399	dio 2061	1475535	Pašnjak	DIJELOM JVD Šumske površine u k.č. ne koristiti u poljoprivredne svrhe. Djelove k.č. pod površinama trščaka, rogozika, visokih šiljeva i visokih šaševa ne koristiti u poljoprivredne svrhe.

17	Mužilovčica	326526	2893	21925	Livada	POPLAVNO / UNUTAR RETENCIJE LONJSKO POLJE Koristiti kao pašnjake, a u nemogućnosti ispaše koristiti kao livade košarice.
18	Mužilovčica	326526	2895	13325	Livada	POPLAVNO / UNUTAR RETENCIJE LONJSKO POLJE Koristiti kao pašnjake, a u nemogućnosti ispaše koristiti kao livade košarice.
19	Mužilovčica	326526	3194	21918	Livada	POPLAVNO / UNUTAR RETENCIJE LONJSKO POLJE
20	Mužilovčica	326526	3195	12344	Livada	POPLAVNO / UNUTAR RETENCIJE LONJSKO POLJE
21	Mužilovčica	326526	3196	6477	Livada	POPLAVNO / UNUTAR RETENCIJE LONJSKO POLJE
22	Mužilovčica	326526	3197/1	80982	Livada	POPLAVNO / UNUTAR RETENCIJE LONJSKO POLJE
23	Mužilovčica	326526	3197/2	696366	Livada	POPLAVNO / UNUTAR RETENCIJE LONJSKO POLJE Dijelove k.č. pod površinama niskih šiljeva ne koristiti u poljoprivredne svrhe. Travnjačke površine u k.č. koristiti kao pašnjake, a u nemogućnosti ispaše koristiti kao livade košarice.
24	Mužilovčica	326526	3197/3	310082	Livada	POPLAVNO / UNUTAR RETENCIJE LONJSKO POLJE
25	Mužilovčica	326526	3198	12552	Livada	POPLAVNO / UNUTAR RETENCIJE LONJSKO POLJE
26	Mužilovčica	326526	3205/1	627979	Pašnjak	POPLAVNO / UNUTAR RETENCIJE LONJSKO POLJE Dijelove k.č. pod površinama trščaka, rogozika, visokih šiljeva i visokih šaševa ne koristiti u poljoprivredne svrhe. Dijelove k.č. pod površinama niskih šiljeva ne koristiti u poljoprivredne svrhe.
27	Mužilovčica	326526	3205/2	99052	Pašnjak	POPLAVNO / UNUTAR RETENCIJE LONJSKO POLJE
28	Mužilovčica	326526	3206	336157	Pašnjak	POPLAVNO / UNUTAR RETENCIJE LONJSKO POLJE
29	Mužilovčica	326526	3207	52166	Pašnjak	POPLAVNO / UNUTAR RETENCIJE LONJSKO POLJE
30	Mužilovčica	326526	3208/1	105587	Pašnjak	POPLAVNO / UNUTAR RETENCIJE LONJSKO POLJE Dijelove k.č. pod površinama ugroženih i rijetkih stanišnih tipova A.3.2., A.3.3. i A.4.1. ne koristiti u poljoprivredne svrhe.
31	Mužilovčica	326526	3208/2	47404	Pašnjak	POPLAVNO / UNUTAR RETENCIJE LONJSKO POLJE
UKUPNO m²				29937802		

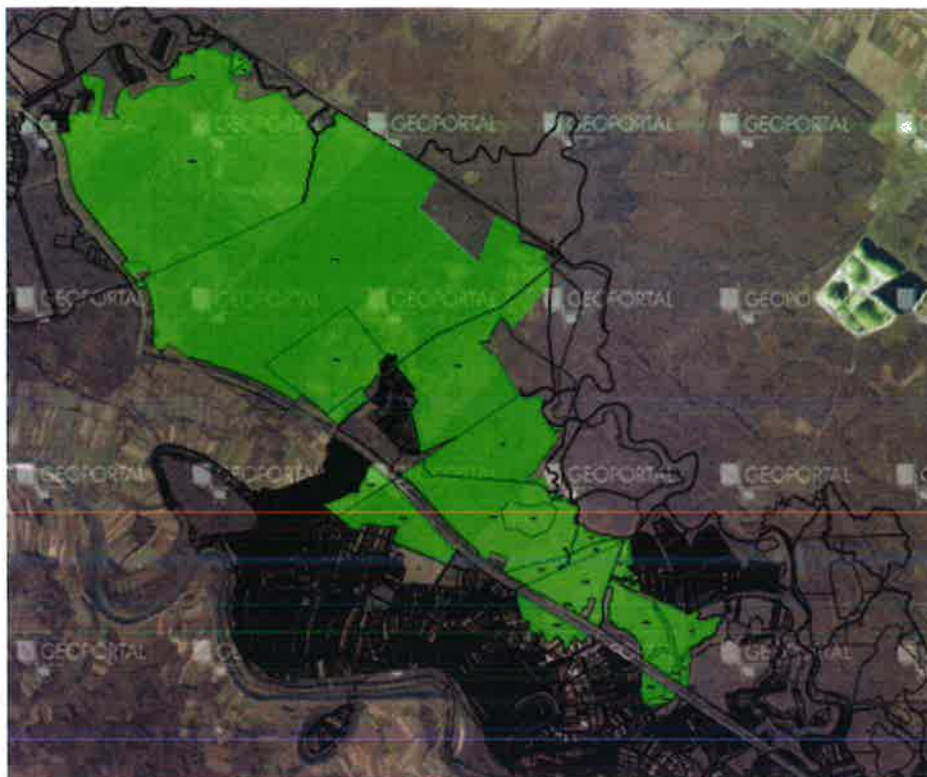

Karta 1. Prikaz obuhvata ZP Lonjsko polje

ZP Lonjsko polje je ukupne površine 2993,7802 ha, a obuhvaća površine trajnih travnjaka iza naselja Svinjičko, Čigoč, Kratečko, Mužilovčica i Suvoj. Prostorno je smješten između južnog nasipa retencije Lonjsko polje i šumskih površina gospodarske jedinice Lonja i Brezovica.

Zbog prostorne nepovezanosti ZP Lonjsko polje ima svoje podcjeline: pašnjak Lonjsko polje i pašnjak Svinjičko.

ZP Lonjsko polje je dio zaštićenog područja Park prirode Lonjsko polje.

Područje Zajedničkog pašnjaka Lonjsko polje preklapa se i sa dva područja europske ekološke mreže NATURA2000 (NN 80/19): područje očuvanja značajno za ptice Donja Posavina HR1000004 i područje očuvanja značajno za vrste i stanišne tipove Lonjsko polje HR2000416.

Područjem upravlja Javna ustanova Park prirode Lonjsko polje temeljem Uredbe o osnivanju Javne ustanove Park prirode Lonjsko polje (NN 36/96).

2. b. Opis prirodnih značajki zajedničkog pašnjaka kao staništa

ZP Lonjsko polje obuhvaća poljoprivredne površine - travnjake koji se koriste na tradicionalan način te su namijenjene za ekstenzivan sustav pašarenja i/ili košnje. Nalazi se u poplavnom području između rijeke Save i Lonje, odnosno u retencijskom području Lonjsko polje koje se koristi u kontroliranom sustavu za obranu od poplave Srednje Posavlje te je izložen povremenom plavljenju. Kao takav nije pogodan za bilo kakav drugi oblik gospodarenja osim tradicionalnog stočarenja, a u sustavu potpora takav zajednički pašnjak je kategoriziran kao područje sa prirodnim ograničenjima.

Područje zajedničkog pašnjaka čine slijedeće biljne zajednice, od kojih neke pridelaze čiste ili miješane:

C.2.4.1. Nitrofilni pašnjaci nizinskog vegetacijskog pojasa (Sveza *Agropyro-Rumicion crispi* Nordhagen 1940), 90 ha

C.2.3.2. Mezofilne livade košanice Srednje Europe (Sveza *Arrhenatherion elatioris* Br.-Bl. 1926, syn. **Arrhenatherion elatioris* Luquet 1926), 35 ha

A.4.1. Tršćaci, rogoznici, visoki šaševi i šiljevi (Razred *PHRAGMITO-MAGNOCARICETEA* Klika in Klika et Novák 1941)

A 2.3. Stalni vodotoci

D.4.1. Sastojine čivitnjače, 403 ha gdje je čivitnjača dominantna

E. šume

I.1.7. Zajednice nitrofilnih, higrofilnih i skiofilnih staništa

Od ciljnih stanišnih tipova na području zajedničkog pašnjaka Lonjsko polje (karta 3.) evidentirana su četiri ciljna stanišna tipa sukladno EU Direktivi o staništima:

1. 91FO Poplavne miješane šume *Quercus robur*, *Ulmus laevis*, *Ulmus minor*, *Fraxinus excelsior* ili *Fraxinus angustifolia*
2. 6510 Nizinske košanice (*Alopecurus pratensis*, *Sanguisorba officinalis*)
3. 3130 Amfibijska staništa *Isoeto-Nanojuncetea*
4. 3150 Prirodne eutrofne vode s vegetacijom *Hydrocharition* ili *Magnopotamion*

Svi stanišni tipovi osim nizinskih košanica nalaze se u poplavnom području. Propisane mjere zaštite su: spriječiti širenje čivitnjače (*Amorpha fruticosa*), a postojeće površine pod invazivnom vrstom uklanjati mehaničkim metodama, kontrolirati širenje stranih invazivnih vrsta obalne dikice (*Xanthium strumarium*) i prave svielnice (*Asclepias syriaca*) te gdje je moguće provoditi njihovo iskorjenjivanje, sprječavati vegetacijsku sukcesiju, očuvati tradicionalno stočarstvo i napasanje rubnih dijelova vodotoka, očuvati prirodni režim plavljenja.

2. c. Postojeća infrastruktura na pašnjaku

1. Bunari i pojilišta

Na ZP Lonjsko polje nalazi se sedam bunara od kojih su 4 u funkciji:

- bunar uz plandište u Mužilovčici, k.č.br. 3204/1 u k.o. Mužilovčica - običan bunar, u funkciji
- bunar Dubensko, k.č.br. 2041/1 u k.o. Kratečko - običan bunar šir. 1,2 m i dubine 10 m, nije u funkciji
- bunar Kratečko, k.č.br. 2058 u k.o. Kratečko – dubinski bunar, u funkciji
- bunar Sistruža, k.č.br. 1209 u k.o. Čigoč – obični bunar, nije u funkciji
- bunar Čigoč, k.č.br. 1209 u k.o. Čigoč – obični bunar, nije u funkciji
- bunar uz plandište u Svinjičkom polju, k.č.br. 1098/1, k.o. Svinjičko, obični bunar, u funkciji

Uz evakuacijski pašnjak Malo polje u Kratečkom nalazi se dubinski bunar na k.č.br. 2043/2 u k.o. Kratečko. Parcela je u vlasništvu Grada Siska, a bunar je izveden sredstvima donacije EuroNATUR iz Njemačke. Koristi se za napajanje kada stoka boravi na evakuacijskom pašnjaku.

2. Ograde

Na prostoru ZP Lonjsko polje nema postavljenih trajnih ograda, već je dozvoljeno ograđivanje pašnjaka prema potrebi, ogradom od prirodnog materijala (pletenog granja ili drveta) ili prema posebnom propisu privremenom ogradom u vidu električnog pastira sa solarnim napajanjem, radi privremene zaštite poljoprivrednih usjeva. Privremenu ogradu u vidu električnog pastira obavezno treba postavljati u dogovoru i uz stručni nadzor djelatnika Javne ustanove Park prirode Lonjsko polje te u dogovoru sa ostalim korisnicima prostora.

3. Prostor za vakcinaciju

Prostor za vakcinaciju za ZP Lonjsko polje nalazi se u staroj šumi koja ne ulazi u šumski odjel GJ Lonje, a nalazi se na k.č.br. 1209 u k.o. Čigoč.

4. Evakuacijski pašnjak

Evakuacijski pašnjak za stoku koja pase na ZP Lonjsko polje služi za prihvatanje stoke u slučaju punjenja retencije Lonjsko polje u vrijeme sezone ispaše. Za evakuaciju stoke koristiti će se čestica izvan retencije Lonjsko polje koja se nalazi na k.č.br. 2041/3 u k.o. Kratečko.

5. Putevi

Korisnici ZP Lonjsko polje koristiti će postojeću primarnu šumsku infrastrukturu kroz polje i ostale poljske puteve za čuvanje, cijepljenje i obilazak stoke.

6. Plandišta

Prema Programu gospodarenja gospodarskom jedinicom „Lonja“ sa planom upravljanja područjem ekološke mreže od 2018. – 2027. godine žirenje i pašarenje je dozvoljeno u odsjecima 52a i 52f.



Karta 2. Kartografski prikaz infrastrukture na ZP Lonjsko polje

3. PRAVA I OBVEZE POTPISNIKA U KORIŠTENJU ZAJEDNIČKOG PAŠNJAKA

Prava korisnika

Korisnik stječe pravo korištenja državnog poljoprivrednog zemljišta na ZP Lonjsko polje temeljem potpisanog Ugovora o zakupu zajedničkih pašnjaka s Gradom Siskom i upisom u posjedovni list. Svaki ugovor o zakupu zajedničkog pašnjaka sadrži dodatke: uvjete zaštite prirode propisane od nadležnog Ministarstva i Sporazum o korištenju zajedničkog pašnjaka potpisan od svih korisnika ZP Lonjsko polje.

Obveze korisnika

3.a. Održavanje zajedničkog pašnjaka

- i. Prilazne i poljske puteve uređivati ili održavati svake godine ravnanjem i/ili nasipavanjem kamenom i/ili šljunkom. Drvene torove za prihvat stoke potrebno je kontrolirati te popravljati prema potrebi, a bunar za napajanje stoke potrebno je redovito čistiti i koristiti.
- ii. Uklanjati jednogodišnje invazivne strane vrste (obalna dikica, prava svilenica, ambrozija) te mlade izboje višegodišnjih invazivnih stranih vrsta (čivitnjača) na zajedničkom pašnjaku najkasnije do 01. kolovoza (prije fruktifikacije).
- iii. Korisnici će održavati florni sastav autohtonih biljnih zajednica vlažnih travnjaka bez zasijavanja travnjaka neautohtonim vrstama travnog sjemena, gnojidbe te uporabe pesticida.

3.b. Napasanje stoke na zajedničkom pašnjaku

- i. Vrijeme ispaše na zajedničkom pašnjaku je od 15. ožujka do 15. studenog tekuće godine kapaciteta najviše do 1 UG/ha.
- ii. Nije dozvoljeno držanje stoke izvan roka navedenog u točki i. poglavlja 3b. na području zajedničkog pašnjaka uključujući i evakuacijski pašnjak.
- iii. Korisnici pašnjaka su dužni registrirati premještanje stoke na zajednički pašnjak u proljeće i sa zajedničkog pašnjaka u jesen.
- iv. U cilju obnove i razvoja biljnih zajednica vlažnih travnjaka nije dozvoljen dovoz hrane/sijena te hranjenje stoke na pašnjaku u zimskim mjesecima (sukladno roku iz točke i.)
- v. Na zajedničkim pašnjacima poželjna su goveda, izvorne pasmine konja (hrvatski posavac, hrvatski hladnokrvnjak) i svinja (turopoljska svinja, crna slavonska svinja). Ukoliko kapacitet pašnjaka nije popunjen, moguće je držati i druge pasmine domaćih životinja konja, goveda, svinja i gusaka. Na pašnjaku je dozvoljeno držanje samo licenciranih bikova i pastuha. Svinje na pašnjaku je potrebno držati sukladno veterinarskim propisima.
- vi. Svaki korisnik je dužan za vrijeme ispaše osigurati na pašnjaku minimalno 80% UG od broja za koje je ostvario pravo na površinu zajedničkog pašnjaka

3.c. Planirana ulaganja u zajednički pašnjak

Zajednički pašnjak ili dio zajedničkog pašnjaka moguće je ograditi ogradom od prirodnog materijala (pletenog granja ili drveta) ili ogradom u vidu električnog pastira sa solarnim napajanjem, radi privremene zaštite poljoprivrednih usjeva i šumskih odjela. Korisnici sami održavaju i vode nadzor ispravnosti el. pastira. Ograđivanje je potrebno prethodno dogovoriti sa Javnom ustanovom, Hrvatskim šumama i Hrvatskim lovačkim savezom. Prema potrebi korisnici zajedničkog pašnjaka će ulagati u novi bunar sa pojilištem. Svi korisnici pašnjaka dužni su financijski ulagati proporcionalno zakupljenoj površini.

3.d. Dinamika i način restauracije zaraštenih površina zajedničkog pašnjaka

- i. Velik dio površina (preko 1000 ha) na ZP Lonjsko polje je zarastao autohtonom vegetacijom i invazivnim stranim vrstama te je potrebno provesti uklanjanje neželjene vegetacije i privesti ga kulturi pašnjak na minimalno 50% zaraslih površina u slijedećih 10 godina.
- ii. Dinamiku i način revitalizacije zaraslih površina zajedničkog pašnjaka korisnici će planirati na godišnjoj bazi proporcionalno površini za koju su potpisali ugovor o zakupu zajedničkog pašnjaka, a neovisno o lokaciji na kojoj su upisani u arkod sustavu. Nakon sklapanja ugovora s korisnicima izračunati će se postotak/površina zaraslog zemljišta kojeg je potrebno restaurirati. U dogovoru sa Javnom ustanovom određivati će se prioritete za obnovu.
- iii. Za uklanjanje drvenaste vegetacije udomaćenih i invazivnih stranih vrsta te privođenje kulturi pašnjak ili livada potrebno je prethodno ishoditi dopuštenje i uvjete zaštite prirode od nadležnog ministarstva.
- iv. Sredstva za restauraciju mogu se osigurati iz vlastitih izvora korisnika, sredstvima Grada Siska uz pravovremeno podnošenje zahtjeva te prijavom na pozive iz IAKS mjere ruralnog razvoja iz Strateškog plana.

3.e. Čuvanje i zbrinjavanje stoke na zajedničkom pašnjaku

1. Čuvanje stoke biti će organizirano u sustavu poljarske službe. Korisnici zajedničkog pašnjaka će u razdoblju ispaše obavezno imati ili organiziranu svoju poljarsku službu razmjerno broju stoke koju svaki vlasnik drži ili će zajednički zaposliti čuvara stoke.
2. Mjere za sprečavanje šteta od stoke su čuvanje stoke i obilazak električnog pastira i ulaznih vrata u zajednički pašnjak. Svaki vlasnik je odgovoran za štetu koju počinu njegova stoka.
3. Sva stoka na pašnjaku mora biti čipirana/markirana, a označavanje stoke će se provoditi prema Pravilniku o obveznom označavanju i upisu u jedinstveni registar domaćih životinja te vođenju evidencija.

4. Korisnici zajedničkog pašnjaka su dužni držati stoku van šumskih odjela osim u odjelima koja su temeljem gospodarskih osnova za GJ Zelenika predviđeni za pašarenje.
5. Mjere zbrinjavanja uginule stoke - sukladno zakonu o veterinarstvu, vlasnici su dužni privesti uginulu stoku do tvrdog puta u roku od 3 dana od dana uginuća životinje i prijaviti Agro-proteinki. Ukoliko se ne može utvrditi vlasnik uginule stoke zbrinjavanje i plaćanje odvoza tereti se na sve korisnike (na 1 OPG ide račun, ali svi korisnici dijele trošak).
6. Zdravstvena zaštita će se preventivno provoditi prije odlaska na pašnjak, moraju biti obavljena sva cijepljenja sukladno naređenim mjerama Ministarstva poljoprivrede
7. U dogovoru s lovoovlaštenikom, na pašnjaku će se planirati aktivnosti koje će biti usklađene sa planovima lova.

3.f. Obaveza dostave izvješća o provedbi Sporazuma o korištenju zajedničkog pašnjaka prema točkama sporazuma

Godišnje izvješće o provedbi Sporazuma o korištenju ZP Lonjsko polje zakupnici dostavljaju Gradu Sisku, Ministarstvu poljoprivrede i Javnoj ustanovi Park prirode Lonjsko polje do 31. ožujka tekuće godine za prethodnu godinu. Godišnje izvješće izrađuje predstavnik zajedničkog pašnjaka u suradnji sa ostalim korisnicima koje predstavlja, a oni su dužni dostaviti predstavniku tražene podatke. Uz godišnje izvješće dostavlja se i izvod iz Jedinog registra domaćih životinja o broju uvjetnih grla koja su boravila na pašnjaku za godinu za koju se dostavlja izvješće.

Ostale obveze korisnika

Budući da se radi o državnom poljoprivrednom zemljištu na području ekoloških mreža koja uključuju vodene i travnjačke ciljne vrste i stanišne tipove, predloženi su sljedeći uvjeti zaštite prirode:

Opći uvjeti za zakup zajedničkih pašnjaka

1. Trajni travnjaci koji se daju u zakup zajedničkih pašnjaka potrebno je održavati kao katastarsku kulturu pašnjak (za ispašu) i/ili livadu (za košnju)
2. Na području zajedničkog pašnjaka koji se nalazi u zaštićenom području nisu dopušteni zahvati i radnje koji mogu narušiti obilježja zbog kojih je to područje zaštićeno.
3. Na području zajedničkog pašnjaka nije dopuštena prenamjena u drugu kategoriju korištenja poljoprivrednog zemljišta. Također sukladno Prostornom planu Parka prirode Lonjsko polje (NN 37/10) nije dozvoljena prenamjena »pašnjaka«, što se posebno odnosi na zaraštanje »pašnjaka« i pretvaranje istih u šumsko zemljište, čime bi se mijenjao mikro-reljef pašnjačkih površina.

4. Radi očuvanja biološke raznolikosti zajedničkim pašnjacima je potrebno gospodariti putem tradicionalne ekstenzivne ispaše uz košnju livadnih površina.
5. Nije dozvoljeno preoravanje, tretiranje pesticidima, zasijavanje i gnojidba trajnih travnjaka.
6. Nije dozvoljeno ograđivanje poljoprivrednog zemljišta koje je dano u zakup zajedničkih pašnjaka trajnim ogradama. Iznimno, površina se može ograditi privremenom ogradom od el. pastira ako je to nužno za zaštitnu vodnih građevina u funkciji obrane od poplave te zaštitu šuma i okolnih poljoprivrednih usjeva u suradnji sa Javnom ustanovom Park prirode Lonjsko polje i uz suglasnost ostalih korisnika prostora. Zakupnici će u slučaju ograđivanja osigurati održavanje i nesmetani rad el. pastira, a u slučaju poplave će na vrijeme ukloniti ogradu / el. pastir i osigurati migraciju divljači. Ograda / el. pastir ne smiju ometati puteve kretanje posjetitelja na postojećim edukativnim stazama.
7. Nije dozvoljena upotreba bodljikave žice.
8. Nije dozvoljeno pričvršćivanje električnog pastira u živa stabla.
9. Nije dozvoljeno spaljivanje trave, trske, suhog drveta i ostalog biljnog materijala.
10. Zakupnici zajedničkog pašnjaka ne smiju izravno ili nebrigom o stoci stvoriti štetu na turističkoj infrastrukturi javne ustanove ili infrastrukturi ostalih korisnika prostora
11. Držanje stoke u ograđenom prostoru (obori) nije dopušteno na način i/ili u broju koji smanjuje biološku raznolikost tog dijela pašnjaka zbog pretjerane ispaše i/ili gaženja.
12. Za vrijeme držanja stoke na evakuacijskom pašnjaku i dodatne prihrane nije dozvoljeno ostavljanje otpada u prirodi (špaga i mrežice za baliranje, plastična ambalaža, itd.).
13. Za vrijeme sušnih mjeseci korisnici zajedničkog pašnjaka dužni su osigurati za stoku svježu pitku vodu iz bunara.
14. Vlasnici stoke dužni su na vrijeme zbrinuti stoku sa pašnjaka na evakuacijske dijelove pašnjaka u slučaju poplave ili požara.
15. Korisnici zajedničkog pašnjaka dužni su osigurati nesmetani pristup istraživačima i znanstvenicima uz prethodnu najavu Javnoj ustanovi.
16. Na pašnjaku nije dozvoljena sječa/rušenje postojećih soliternih stabala, kao ni skupine stabala te uklanjanje, spaljivanje i rušenje mrtvih stabala. Iznimno je dopuštena sječa u dogovoru sa Javnom ustanovom.
17. Nije dopušteno zatrpavanje, isušivanje i pregrađivanje vodenih površina (bare, pozajmišta zemljanog materijala, vodotoci) te je potrebno onemogućiti onečišćenje vodenih ekosustava.
18. Preporučljivo je očuvati rubne pojaseve te sve ostale pojaseve drveća i grmlja, osim u slučajevima kada oni obrastaju stranim i invazivnim stranim vrstama koje je nužno potpuno ukloniti.

19. Korisnici zajedničkih pašnjaka dužni su omogućiti slobodan pristup svim dijelovima pašnjaka djelatnicima nadležne Javne ustanove za upravljanje zaštićenim područjem i područjem ekološke mreže te ostalim korisnicima prostora – Hrvatske šume, Hrvatske vode, lovačke, ribolovne i pčelarske udruge.
20. Zakupnici zajedničkog pašnjaka su dužni ručno ili strojno (strižnim kosama ili malčerima) uklanjati invazivne strane vrste sa zemljišta koje imaju u zakupu prije fruktifikacije biljaka u cilju sprječavanja širenja sjemena najkasnije do 01. kolovoza – čivitnjača (*Amorpha fruticosa*), cigansko perje (*Asclepias syriaca*), ambrozija (*Ambrosia artemisiifolia*), čičak (*Xanthium strumarium*), bodljikava tikvica (*Echinocystis lobata*), zlatnica (*Solidago sp.*), vodena paprika (*Persicaria maculosa*).
21. Nije dopušteno prometovati traktorskom mehanizacijom na području zajedničkog pašnjaka za vrijeme hidrološki nepovoljnih uvjeta na terenu, radi sprječavanja sabijanja tla, stvaranja kolotruga i uništavanja travnjačke vegetacije.
22. Svaki pronalazak uhvaćenih, usmrćenih, ozlijeđenih i bolesnih strogo zaštićenih vrsta životinja zakupnik zajedničkog pašnjaka dužan je javiti nadležnoj Javnoj ustanovi ili pronalaska evidentirati u web obrazac za dojavu pronalaska stradalih divljih strogo zaštićenih vrsta na poveznici <https://arcg.is/1CbK98>.
23. Predstavnik zajedničkog pašnjaka dužan je dostaviti jednom godišnje (do 31. ožujka za prethodnu godinu) izvješće Javnoj ustanovi, a sadržaj Izvješća će se definirati sa Javnom ustanovom.

Uvjeti za pašarenje

24. Na dijelu zajedničkog pašnjaka koji se koristi kao katastarska kultura pašnjak ispaša je dozvoljena u periodu od 15. ožujka do 15. studenog iste godine.
25. za pašarenje preporuča se prednost dati izvornim pasminama životinja: konj hrvatski posavac i hrvatski hladnokrvnjak, turopoljska svinja, crna slavonska svinja; za očuvanje biološke raznolikosti vlažnih travnjaka preporuča se na pašnjaku držanje goveda (za vrijeme ispaše ostavljaju donji dio vegetacije što omogućava bržu regeneraciju travnjaka) i posavske guske
26. Maksimalan broj uvjetnih grla stoke na području zajedničkog pašnjaka iznosi 1 UG/ha.
27. Nije dozvoljeno držanje ovaca i koza na pašnjacima unutar retencija.
28. Nije dozvoljeno držanje stoke krupnog zuba na nasipima.
29. Nije dozvoljeno držanje stoke u šumskim odsjecima osim u odsjecima koji su u šumsko gospodarskim osnovama određeni za pašarenje.

Uvjeti za livade

30. Ukoliko u sklopu zajedničkog pašnjaka postoje livade košanice, a u cilju osiguranja mira za gniježđenje strogo zaštićenih vrsta ptica vlažnih travnjaka napasivanje na tim površinama je moguće do 15.5. i od 15.8. iste godine.

31. Dio zajedničkog pašnjaka koji se koristi kao katastarska kultura livada potrebno je prilagoditi režim košnje – s jednog kraja na drugi ili od sredine prema van (osigurati pticama i divljim životinjama siguran bijeg u rubne dijelove).
32. U slučaju evidentiranja ciljnih ili strogo zaštićenih vrsta ptica vlažnih livada (ponajprije kosca *Crex crex*) potrebno je ostaviti nepokošene trake minimalno 2,0 m širine.

4. POSTUPANJE U SLUČAJU ZAMJEĆIVANJA NEPRAVILNOSTI

U slučaju nezakonitih radnji predstavnik zajedničkog pašnjaka dužan je prijaviti nepravilnosti Odjelu čuvara prirode u Javnoj ustanovi Park prirode Lonjsko polje i/ili nadležnoj inspekciji (DIRH) prema nadležnostima:

- Čuvari prirode Javne ustanove Park prirode Lonjsko polje - kontroliraju uvjete zaštite prirode
- Veterinarska inspekcija - kontrolira bolesti ili sumnju na zarazne bolesti te uginuća
- Stočarska inspekcija - dobrobiti, odnosno ZOO higijenske uvjete držanja i korištenja domaćih životinja u gospodarske, obilježavanje uzgojno valjanih životinja te identifikaciju i obilježavanja kopitara, neovlaštenog ulaženja domaćih životinja na tuđi posjed odnosno tuđe poljoprivredno zemljište
- Poljoprivredna inspekcija – nadzire provedbu odredbi sukladno Zakonu o poljoprivrednom zemljištu
- MUP, PP Sisak - otuđivanje stočnog fonda
- Grad Sisak – kršenje odredbi Ugovora i ovog Sporazuma

5. IMENOVANJE PREDSTAVNIKA POTPISNIKA SKLOPLJENOG SPORAZUMA

Zajedničkim dogovorom svi korisnici pašnjaka prihvaćaju ovaj Sporazum te ga vlastoručno potpisuju. ZP Lonjsko polje ima dva (2) predstavnika koji predstavljaju korisnike svake izdvojene podcjeline:

1. Za Lonjsko polje:
2. Za Svinjičko polje:

U Sisku, dana

Potpisi svih zakupnika ZP Lonjsko polje

Obrazac 1

Fizička ili pravna osoba – Podnositelj ponude

U Sisku, _____ 2023. godine

IZJAVA

Izjavljujem pod punom materijalnom i kaznenom odgovornošću:

- da sam do isteka roka za podnošenje ponuda na Javni natječaj za zakup zajedničkih pašnjaka u vlasništvu Republike Hrvatske na području Grada Siska objavljen dana _____ 2023. godine, na području Republike Hrvatske platio sve obveze s osnova korištenja poljoprivrednog zemljišta u vlasništvu Republike Hrvatske

i

- da se protiv mene ne vode postupci radi predaje u posjed poljoprivrednog zemljišta u vlasništvu Republike Hrvatske.

Ukoliko kao najpovoljniji ponuditelj sklopim ugovor o zakupu za zajednički pašnjak po predmetnom natječaju, u cijelosti sam suglasan da se isti raskine ako se utvrdi suprotno od gore navedenog.

(potpis/pečat podnositelja ponude)

Obrazac 2

Fizička ili pravna osoba – Podnositelj ponude

U Sisku, _____ 2023. godine

IZJAVA

Izjavljujem da sam suglasan da se moji osobni podaci iz ponude na Javni natječaj za zakup zajedničkih pašnjaka u vlasništvu Republike Hrvatske na području Grada Siska objavljen dana _____ 2023. godine koriste u daljnjem postupku sklapanja ugovora i vođenja registra evidencije ugovora i naplate po ugovoru, ukoliko kao najpovoljniji ponuditelj sklopim ugovor o zakupu zajedničkog pašnjaka po predmetnom natječaju.

potpis/pečat podnositelja ponude

Obrazac 3

Fizička ili pravna osoba – Podnositelj ponude

U Sisku, _____ 2023. godine

IZJAVA

Izjavljujem da održavam poljoprivredno zemljište u svom vlasništvu pogodnim za poljoprivrednu proizvodnju.

potpis/pečat podnositelja ponude

Tablica 1. Dokumentacija kojom se dokazuje ispunjavanje uvjeta iz natječaja za raspravu

R.br.	Dokazuje	Izvor dokumenta	Naziv dokumenta
1.	Nositelj OPG-a	Podnositelj ponude	Rješenje o upisu u upisnik PG (kopija)
2.	Vlasnik obrta	Podnositelj ponude Područni ured državne uprave	Rješenje o upisu u upisnik PG (kopija) i Izvod iz obrtnog registra
3.	Pravna osoba	Podnositelj ponude Nadležni trgovački sud	Rješenje o upisu u upisnik PG (kopija) Izvod iz sudskog registra
4.	Vlasnik/posjednik stoke	Ministarstvo poljoprivrede putem područnih ureda HAPIH-a	Izvod iz Jedinstvenog registra domaćih životinja (JRDŽ)
5.	Prebivalište ili sjedište ili proizvodni objekt	Podnositelj ponude MUP Nadležni trgovački sud	osobna iskaznica ili isprava kojom se dokazuje identitet ili uvjerenje o prebivalištu / Izvod iz sudskog registra /izvod iz zemljišne knjige ili rješenje o izvedenom stanju za nezakonito izgrađene zgrade ili akt o gradnji i izvod iz Upisnika poljoprivrednika / izvod iz Upisnika OPG-ova i izjava ponuditelja da je objekt u funkciji poljoprivredne proizvodnje
6.	Prosječan broj uvjetnih grla za proizvodnu godinu koja prethodi natječaju	Ministarstvo poljoprivrede putem područnih ureda HAPIH-a	Izvod iz Jedinstvenog registra domaćih životinja (JRDŽ)

Tablica 2. Pripadajući broj UG po pojedinoj vrsti domaće životinje

DOMAĆA ŽIVOTINJA	UG/DOMAĆOJ ŽIVOTINJI
Goveda starija od 24 mjeseca	1,0
Goveda starosti od 12 do 24 mjeseca	0,6
Goveda starosti od 6 do 12 mjeseca	0,3
Rasplodni bikovi	1,4
Telad	0,15
Konji	1,2
Ždrebad	0,5
Magarci	0,6
Pulad	0,3
Ovce i koze	0,10
Janjad, jarad	0,05
Krmače	0,3
Nerasti	0,4
Svinje u tovu	0,15
Odojci	0,02
Kokoši nesilice	0,004
Tovni pilići	0,0025
Purani	0,02
Kunići i pernata divljač	0,002

PRAVNI TEMELJ

Pravni temelj za donošenje ovog akta je članak 56. Zakona o poljoprivrednom zemljištu („Narodne novine“, broj 20/18, 115/18, 98/2019 i 57/22) te članak 15. Statuta Grada Siska („Službeni glasnik Sisačko-moslavačke županije“ broj, 12/09, 16/10, 9/11, 18/12, 4/13, 6/13 – pročišćeni tekst, 14/14, 9/15, 10/16, 6/18, 18/18– pročišćeni tekst, 4/20, 8/21 i „Službeni glasnik Grada Siska“, broj 4/23).

POTREBNA FINACIJSKA SREDSTVA ZA PROVEDBU AKTA

Financijska sredstva potrebna za provedbu ove Odluke osigurana su u Proračunu Grada Siska.

OBRAZLOŽENJE

Gradsko Vijeće Grada Siska donijelo je Program raspolaganja poljoprivrednim zemljištem u vlasništvu Republike Hrvatske na području Grada Siska („Službeni glasnik Sisačko-moslavačke županije“ br. 4/20, „Službeni glasnik Grada Siska“ br. 4/23 i 16/23) (u daljnjem tekstu: Program).

Člankom 29. stavak 1 Zakona o poljoprivrednom zemljištu propisano je da se poljoprivrednim zemljištem u vlasništvu Republike Hrvatske raspolaže na temelju Programa raspolaganja poljoprivrednim zemljištem.

S obzirom na ispunjene zakonske preduvjete Grad Sisak pristupio je pripremi raspisivanja javnog natječaja za zakup zajedničkog pašnjaka u vlasništvu Republike Hrvatske na području Grada Siska - Zajednički pašnjak Lonjsko polje. Predmet javnog natječaja je zemljište zajedničkog pašnjaka u katastarskim općinama Čigoč, Kratečko, Mužilovčica, i Svinjičko, JIBG: HR 10189411, ukupne površine zajedničkog pašnjaka koja se daje u zakup 2993,7802 ha.

Površine koje su Programom raspolaganja poljoprivrednim zemljištem u vlasništvu Republike Hrvatske za Grad Sisak predviđene za zakup zajedničkih pašnjaka, daju se u zakup na rok od deset (10) godina s mogućnošću višekratnog produljenja.

Člankom 56. stavak 5 i stavak 9 Zakona o poljoprivrednom zemljištu propisano je da Odluku o raspisivanju javnog natječaja donosi Gradsko Vijeće Grada, nakon dobivene prethodne suglasnosti Ministarstva poljoprivrede.

Nastavno na navedeno, Upravni odjel za gospodarstvo i komunalni sustav, sukladno propisanoj proceduri izradio je prijedlog Odluke o raspisivanju javnog natječaja za zakup zajedničkog pašnjaka u vlasništvu Republike Hrvatske na području Grada Siska – Zajednički pašnjak Lonjsko polje i tekst natječaja koji je sastavni dio Odluke te dobio prethodnu suglasnost Ministarstva poljoprivrede: KLASA: 320-02/23-04/1, URBROJ: 525-06/181-23-3 od 14. studenog 2023. godine.

Prijedlogom predmetne Odluke pristupa se raspisivanju javnog natječaja za zakup zajedničkog pašnjaka u vlasništvu Republike Hrvatske na području Grada Siska - Zajednički