

SLUŽBENI GLASNIK

SISAČKO-MOSLAVAČKE ŽUPANIJE

2017.

BROJ: 9

Sisak, 7. travnja 2017.

GODINA XXIV

SADRŽAJ

GRAD SISAK AKTI GRADONAČELNICE

- | | | |
|----|---|-----|
| 5. | Odluka o izmjenama i dopuni Odluke o načinu i uvjetima korištenja društvenih domova te prostora mjesnih odbora i gradskih četvrti na području Grada Siska | 201 |
| 6. | Pravilnik o naplati parkiranja u Gradu Sisku | 203 |

GRAD SISAK AKTI GRADONAČELNICE

5.

Temeljem članka 48. točke 4. Zakona o lokalnoj i područnoj (regionalnoj) samoupravi (»Narodne novine«, broj 33/02, 60/01, 129/05, 109/07, 125/08, 36/09, 150/11, 144/12, 19/13 i 137/15) i članka 22. točke 4. Statuta Grada Siska (»Službeni glasnik Sisačko-moslavačke županije«, broj 12/09, 16/10, 9/11, 18/12, 4/13, 6/13 - pročišćeni tekst, 14/14, 9/15 i 10/16), gradonačelnica Grada Siska donosi

ODLUKU

o izmjenama i dopuni Odluke o načinima i uvjetima korištenja društvenih domova te prostora mjesnih odbora i gradskih četvrti na području Grada Siska

Članak 1.

U Odluci o načinima i uvjetima korištenja društvenih domova te prostora mjesnih odbora i gradskih četvrti na području Grada Siska (»Službeni glasnik Sisačko-moslavačke županije«, broj 13/16) u članku 1., stavak 2., stavak 3. i stavak 4. mijenjaju se i glase:

»(2) Korištenje društvenih domova odnosi se na društvene domove na sljedećim adresama: Blinjski Kut, Blinjski Kut 34A, 44010 Sisak-Caprag; Budaševo, Trg Marijana Šokčevića 3, 44202 Topolovac; Bukovsko, Bukovsko 10, 44202 Topolovac; Greda, Greda bb, 44273 Sela; Hrastelnica, Hrastelnica 85A, 44000 Sisak; Komarevo, Gornje Komarevo 4, 44010 Sisak-Caprag; Kratečko, Kratečko 96, 44203 Gušće; Lukavec Posavski, Lukavec Posavski 1C, 44203 Gušće; Madžari, Madžari 30A, 44010 Sisak-Caprag; Letovanci, Letovanci bb, 44010 Sisak-Caprag; Novo Pračno, Novo Pračno 79A, 44010 Sisak-Caprag; Novo Selo Palanječko, Novo Selo Palanječko bb, 44202 Topolovac; Odra, Odra Sisačka 38, 44000 Sisak; Sela, Sisačka ulica 118, 44273 Sela; Staro Pračno, Staro Pračno 10, 44000 Sisak; Stupno, Stupno 58, 44000 Sisak; Suvoj, Suvoj bb, 44203 Gušće; Lonja, Lonja bb, 44203 Gušće; Topolovac, Trg hrvatskih dragovoljaca 1, 44202 Topolovac; Vurot, Vurot 33A, 44000 Sisak; Žabno, Žabno 24, 44000 Sisak, te na društvene domove na području Gradske četvrti Caprag, i to: društveni dom u Lasinjskoj ulici 15, 44010 Sisak-Caprag i društveni dom u Ulici Nine Marakovića 4, 44010 Sisak-Caprag,

zatim na društveni dom na području Gradske četvrti Centar u Ulici Vladimira Logomerca 27, 44000 Sisak i Gradske četvrti Galdovo u Galdovačkoj ulici 6, 44000 Sisak.

(3) Korištenje prostora odnosi se na prostore na sljedećim adresama: Crnac-bivša zgrada područne osnovne škole, Ulica braće Bobetko 18A, 44010 Sisak-Caprag; Capraške Poljane-Romska kuća, Capraške Poljane 54, 44010 Sisak-Caprag; Klobučak-montažni objekt, Klobučak bb; 44010 Sisak-Caprag; Staro Selo-učionica bivše područne osnovne škole, Staro Selo 99, 44010 Sisak-Caprag, dvorana za sastanke na prvom katu u objektu u Gajevoj ulici 2A, 44000 Sisak te na prostore na području: Gradske četvrti Caprag u Ulici Andrije Hebranga 25, 44010 Sisak-Caprag, Gradske četvrti Centar u Ulici lipa 2, 44000 Sisak i u Ulici Ivana Meštrovića 32, 44000 Sisak, Gradske četvrti Sisak Novi u Ulici Josipa Jurja Strossmayera 19, 44000 Sisak i Gradske četvrti Zeleni brijeg u Ulici Frana Kršinića 19, 44000 Sisak.

(4) Utvrđuje se korištenje sljedećih prostorija za rad vijeća mjesnih odbora i gradskih četvrti:

1. Mjesni odbor »Braća Bobetko« Crnac sa sjedištem u bivšim prostorijama Područne osnovne škole »Braća Bobetko« Crnac u Ulici Braće Bobetko 18A, 44010 Sisak-Caprag, u prizemlju, prostorija desno, površine 10,40 m²
2. Mjesni odbor Blinjski Kut sa sjedištem u društvenom domu u Blinjskom Kutu, Blinjski Kut 34A, 44010 Sisak-Caprag, u prizemlju, prostorija desno, površine 30 m²
3. Mjesni odbor Budaševo sa sjedištem u društvenom domu u Budaševu, Trg Marijana Šokčevića 3, 44202 Topolovac, na katu, prostorija lijevo, površine 20 m²
4. Mjesni odbor Bukovsko sa sjedištem u društvenom domu u Bukovskom, Bukovsko 10, 44202 Topolovac, na katu, prostorija desno, površine 20 m²
5. Mjesni odbor Capraške Poljane sa sjedištem u Romskoj kući u Capraškim Poljanama, Capraške Poljane 54, 44010 Sisak-Caprag, prostorija lijevo, površine 20 m²
6. Mjesni odbor Čigoć sa sjedištem u vatrogasnom domu u Čigoću, Čigoć 16, 44203 Gušće, prostorija desno, površine 18,00 m²
7. Mjesni odbor Greda sa sjedištem u društvenom domu u Gredi, Greda bb, 44273 Sela, ulaz bočno, prostorija desno, površine 34 m²
8. Mjesni odbor Gušće sa sjedištem u vatrogasnom domu DVD-a Gušće, Gušće 105, 44203 Gušće, na katu, prostorija desno, površine 16 m²
9. Mjesni odbor Hrastelnica sa sjedištem u društvenom domu u Hrastelnici, Hrastelnica 85A, 44000 Sisak, na katu, prostorija ravno, površine 15 m²
10. Mjesni odbor Jazvenik sa sjedištem u društvenom domu »Češka beseda« u Jazveniku, Jazvenik 7B, 44273 Sela, ravno kroz dvoranu, prostorija lijevo, površine 10 m²
11. Mjesni odbor Kratečko sa sjedištem u društvenom domu u Kratečkom, Kratečko 96, 44203 Gušće, prizemlje, prostorija ravno, površine 20 m²
12. Mjesni odbor Klobučak sa sjedištem u montažnom objektu u Klobučaku, Klobučak bb, 44010 Sisak-Caprag, površine 14,74 m²
13. Mjesni odbor Komarevo sa sjedištem u društvenom domu u Gornjem Komarevu, Gornje Komarevo 4, 44010 Sisak-Caprag, desno, prostorija ravno, površine 13,00 m²
14. Mjesni odbor Lukavec Posavski sa sjedištem u društvenom domu u Lukavcu Posavskom, Lukavec Posavski 1C, 44203 Gušće, u potkrovlju, ravno, površine 40 m²
15. Mjesni odbor Madžari-Letovanci sa sjedištem u društvenom domu u Madžarima, Madžari 30A, 44010 Sisak-Caprag, prostorija desno, površine 7,50 m²
16. Mjesni odbor Mužilovčica sa sjedištem u društvenom domu u Mužilovčici, Mužilovčica 81, 44203 Gušće, na katu, ravno, treća prostorija lijevo, površine 20 m²
17. Mjesni odbor Novo Pračno sa sjedištem društvenom domu u Novom Pračnu, Novo Pračno 79A, 44010 Sisak-Caprag, prostorija lijevo, površine 12,00 m²
18. Mjesni odbor Novo Selo sa sjedištem u vatrogasnom domu DVD-a Mladost u Novom Selu, Novoselska ulica 50, 44010 Sisak-Caprag, prizemlje, prostorija lijevo, površine 12 m²
19. Mjesni odbor Novo Selo Palanječko sa sjedištem u društvenom domu u Novom Selu Palanječkom, Novo Selo Palanječko bb, 44202 Topolovac, ravno, prostorija desno, površine 9 m²
20. Mjesni odbor Odra sa sjedištem u društvenom domu u Odri Sisačkoj, Odra Sisačka 38, 44000 Sisak, na katu, prostorija ravno, površine 35 m²
21. Mjesni odbor Palanjek sa sjedištem u društvenom domu u Palanjku, Palanjek bb, 44000 Sisak, na katu, površine 120 m²
22. Mjesni odbor Preloščica sa sjedištem u prostoru Mjesnog odbora u Preloščici, Preloščica 194, 44202 Topolovac, na katu, prostorija ravno, površine 60 m²
23. Mjesni odbor Sela sa sjedištem u društvenom domu u Selima, Sisačka ulica 118, 44273 Sela, u prizemlju kroz dvoranu, prva prostorija desno, površine 48 m²
24. Mjesni odbor Stara Drenčina sa sjedištem u društvenom domu u Staroj Drenčini, Stara Drenčina bb, 44000 Sisak, desno hodnik, prostorija lijevo, površine 30 m²
25. Mjesni odbor Staro Pračno sa sjedištem u društvenom domu u Starom Pračnu, Staro Pračno, Staro Pračno 10, 44000 Sisak, u prizemlju, ulaz s južne strane, desno, površine 12 m²

26. Mjesni odbor Staro Selo sa sjedištem u prostorijama Osnovne škole Staro Selo, Staro Selo 99, 44010 Sisak-Caprag, u prizemlju, površine 18,00 m²
27. Mjesni odbor Stupno sa sjedištem u društvenom domu u Stupnu, Stupno 58, 44000 Sisak, površine 50 m²
28. Mjesni odbor Suvoj-Lonja sa sjedištem u društvenom domu u Lonji, Lonja bb, 44203 Gušće, površine 70 m²
29. Mjesni odbor Veliko Svinjičko sa sjedištem u Područnoj osnovnoj školi Svinjičko u Velikom Svinjičkom, Veliko Svinjičko 105, 44203 Gušće, prostorija lijevo, površine 6 m²
30. Mjesni odbor Topolovac sa sjedištem u društvenom domu u Topolovcu, Trg hrvatskih dragovoljaca 1, 44202 Topolovac, na katu, prostorija ravno, površine 25 m²
31. Mjesni odbor Vurot sa sjedištem u društvenom domu u Vurotu, Vurot 33A, 44000 Sisak, površine 15,26 m²
32. Mjesni odbor Žabno sa sjedištem u društvenom domu u Žabnu (Spomen kući,) Žabno 24, 44000 Sisak, na katu, prostorija desno, površine 20 m²
33. Gradska četvrt Centar sa sjedištem u Sisku, Ivana Meštrovića 32 (prostor bivšeg Mjesnog odbora »22. lipanj«), 44000 Sisak, u prizemlju, prva prostorija lijevo, površine 26,64 m²,
34. Gradska četvrt Zeleni brijeg sa sjedištem u Sisku, Frana Kršinića 19, 44000 Sisak, prostorija u prizemlju, ravno, površine 18,67 m²
35. Gradska četvrt Caprag sa sjedištem u Sisku u društvenom domu »Eugen Kvaternik«, Lasinjska ulica 15, 44010 Sisak-Caprag, četvrta prostorija lijevo, površine 15 m²
36. Gradska četvrt Sisak Novi sa sjedištem u Sisku, Josipa Jurja Strossmayera 19, 44000 Sisak, na katu, hodnik desno, vrata lijevo, površine 12,00 m²
37. Gradska četvrt Galdovo sa sjedištem u Sisku, Galdovačka ulica 6, 44000 Sisak, na katu, hodnik lijevo, prva prostorija desno, površine 15 m².«

Članak 2.

U članku 3., stavak 2. mijenja se i glasi:

»(2) Prva kategorija društvenih domova i prostora obuhvaća društvene domove na području Gradske četvrti Centar i Društveni dom »Eugen Kvaternik« u Sisku, Lasinjska ulica 15, druga kategorija obuhvaća društvene domove i prostore na području ostalih gradskih četvrti Grada Siska te Društveni dom u Budaševu, Trg Marijana Šokčevića 1 i Društveni dom u Topolovcu, Trg hrvatskih dragovoljaca 1, dok svi ostali društveni domovi i prostori ulaze u treću kategoriju.«

Članak 3.

U članku 9., stavak 1. i stavak 2. mijenjaju se i glase:

»(1) Novčana naknada za dvoranu u prvoj kategoriji društvenih domova plaća se u iznosu od 600,00 kuna (slovima: šesto kuna), uvećano za PDV.

(2) Novčana naknada za dvoranu u drugoj kategoriji društvenih domova plaća se u iznosu od 400,00 kuna (slovima: četiristo kuna), uvećano za PDV.«

Iza stavka 3. dodaje se novi stavak 4. koji glasi:

»(4) Novčana naknada za dvoranu za sastanke u objektu u Gajevoj ulici 2A na prvom katu iznosi 30,00 kuna po satu (slovima: trideset kuna), uvećano za PDV, isključivo za sastanke, predavanja, radionice, prezentacije, seminare i sl.«

Dosadašnji stavak 4. postaje stavak 5.

Dosadašnji stavak 5. postaje stavak 6. te se mijenja i glasi:

»Naknada i polog za korištenje dvorane koji su propisani stavcima 1. do 6. ovog članka, plaćaju se za korištenje dvorane u trajanju dužem od 3 sata. Ukoliko je korištenje dvorane kraće od 3 sata, plaća se 30,00 kuna (slovima: trideset kuna) po satu uvećano za PDV.«

Članak 4.

Ukoliko su do stupanja na snagu ove Odluke s korisnicima sklopljeni ugovori o korištenju dvorana, s istim korisnicima sklopit će se aneksi ugovora zbog novih iznosa naknada.

Članak 5.

Ova Odluka stupa na snagu osmog dana od dana objave u »Službenom glasniku Sisačko-moslavačke županije«.

SISAČKO-MOSLAVAČKA ŽUPANIJA
GRAD SISAČ
GRADONAČELNICA

KLASA: 372-03/15-01/22
URBROJ: 2176/05-01/1-17-2
Sisak, 7. travnja 2017.

Gradonačelnica
Kristina Ikić Baniček, v.r.

6.

Na temelju članka 5. stavka 1. Zakona o sigurnosti prometa na cestama (»Narodne novine«, broj 67/08, 48/10, 74/11, 80/13, 158/13, 92/14 i 64/15), članka 22. Statuta Grada Siska (»Službeni glasnik Sisačko-moslavačke županije«, broj 12/09, 16/10, 9/11, 18/12, 4/13, 6/13 - pročišćeni tekst, 14/14, 9/15 i 10/16) i članka 3., 8., 18. i 20. Odluke o organizaciji i načinu naplate parkiranja u Gradu Sisku (»Službeni glasnik Sisačko-moslavačke županije«, broj 7/14), uz prethodnu suglasnost Policijske uprave Sisačko-moslavačke, Broj: 511-10-03-02-1132-2017, od 28. ožujka 2017. godine, gradonačelnica Grada Siska, donosi

P R A V I L N I K
o naplati parkiranja u Gradu Sisku

OPĆE ODREDBE

Članak 1.

(1) Ovim se Pravilnikom određuju lokacije javnih parkirališta pod naplatom unutar zona naplate parkirališta, vremenska ograničenja trajanja parkiranja, vrijemena naplate parkiranja, cijene parkirališnih karata i način korištenja povlaštenih parkirališnih karata na javnim parkiralištima pod naplatom (u daljnjem tekstu: javna parkirališta) na području Grada Siska.

Članak 2.

(1) Javna parkirališta pod naplatom na području Grada Siska nalaze se na slijedećim lokacijama i u slijedećim zonama naplate parkiranja:

1. ZONA obuhvaća područje:

Dio Rimske ulice od Trga Ljudevita Posavskog do Trga bana J. Jelačića, Trg bana J. Jelačića, dio Ulice S. i A. Radića od I. K. Sakcinskog do Trga Ljudevita Posavskog, dio Ulice I. K. Sakcinskog od Rimske do Ulice Ante Starčevića, dio Ulice Ante Starčevića od Ulice Franje Lovrića do Ulice I. K. Sakcinskog, izvanulično parkiralište u Ulici Ante Starčevića kod stare Grame.

2. ZONA obuhvaća područje:

Dio Ulice Kralja Tomislava od Ulice Ante Starčevića do kbr. 38 (objekt odvjjetništva), dio Ulice Josipa Runjanina od Ulice Kralja Tomislava do Ulice Lipa, dio Ulice Ante Starčevića od Ulice I. K. Sakcinskog do Frankopanske ulice, dio Frankopanske ulice od Rimske do Ulice Ante Starčevića, Trg Republike, Trg Ljudevita Posavskog, dio Rimske ulice od Trga Ljudevita Posavskog do Frankopanske ulice, dio Ulice S. i A. Radića od Trga Ljudevita Posavskog do Frankopanske ulice, dio Ulice Matije Gupca od Ulice A. Starčevića do Ulice Franje Lovrića, izvanulično parkiralište u ulici I.K. Sakcinskog kod kbr. 26 (bivša komanda), izvanulično parkiralište u Frankopanskoj ulici na prilazu kućnom broju 5, dio Ulice Ljudevita Gaja od Ulice Augusta Oktavijana do brze punionice za električna vozila, izvanulično parkiralište na Trgu grada Heidenheima, dio Ulice Oktavijana Augusta od kbr. 2 do 8.

- **2. A ZONA** predstavlja zatvoreno parkiralište na gradskoj tržnici, a obuhvaća dio parkirališta na Trgu Josipa Mađerića (zapadno i južno od objekta tržnice) i dio parkirališta na Trgu grada Heidenheima sjeverno od objekta bazena.

(2) Prilog ovog Pravilnika je kartografski prikaz zona parkiranja i njegov je sastavni dio.

VREMENSKO OGRANIČENJE TRAJANJA I NAPLATE PARKIRANJA

Članak 3.

(1) Vremensko ograničenje trajanja parkiranja na javnim parkiralištima pod naplatom na području Grada Siska utvrđuje se ovisno o zoni i to kako slijedi:

- u 1. zoni do 120 minuta
- u 2. zoni nije ograničeno
- u 2. A zoni nije ograničeno

(2) Na mjesečne, višemjesečne, godišnje i povlaštene parkirališne karte ne primjenjuje se vremensko ograničenje trajanja parkiranja.

(3) Iznimno, u zonama gdje je ograničeno trajanje parkiranja moguće je uz kupljenu dnevnu kartu parkirati u trajanju od trenutka izdavanja parkirališne karte do istog vremena u prvom sljedećem danu u kojem se naplaćuje parkiranje.

Članak 4.

(1) Vrijeme naplate parkiranja na javnim parkiralištima pod naplatom utvrđuje se kako slijedi:

- 1. zona - od ponedjeljka do petka od 7:00 do 17:00 sati
- 2. zona - od ponedjeljka do petka od 7:00 do 17:00 sati
- 2.A zona - od ponedjeljka do petka od 7:00 do 17:00 sati i subotom od 7:00 do 13:00 sati.

(2) Naknada za parkiranje na javnim parkiralištima u 1. i 2. zoni ne plaća se subotom, nedjeljom, praznikom i blagdanom.

(3) Naknada za parkiranje na javnim parkiralištima u 2.A zoni ne plaća se nedjeljom, praznikom i blagdanom.

CIJENE PARKIRALIŠNIH KARATA

Komercijalne parkirališne karte

Članak 5.

(1) SATNA KARTA

- Cijena parkirališne karte za parkiranje u trajanju do 60 minuta (satna karta) iznosi 3,00 kune i vrijedi u 1. i 2. zoni.

(2) DNEVNA KARTA

- Cijena dnevne parkirališne karte iznosi 40,00 kuna i vrijedi u 1. i 2. zoni.

(3) MJESEČNA, POLUGODIŠNJA I GODIŠNJA KARTA

- Cijena mjesečne, polugodišnje i godišnje karte utvrđuje se kako slijedi:

ZONA Područje na kojem vrijedi karta	MJESEČNA		POLUGODIŠNJA		GODIŠNJA	
	Fizičke osobe	Pravne osobe	Fizičke osobe	Pravne osobe	Fizičke osobe	Pravne osobe
1. ZONA Vrijedi u 1. i 2. zoni	200,00 kn	300,00 kn	1.100,00 kn	1.650,00 kn	2.000,00 kn	3.000,00 kn
2. ZONA Vrijedi samo u 2. zoni	100,00 kn	150,00 kn	550,00 kn	825,00 kn	1.000,00 kn	1.500,00 kn

Povlaštene parkirališne karte

Članak 6.

(1) Sukladno članku 21. Odluke o organizaciji i načinu naplate parkiranja u Gradu Sisku (»Službeni glasnik Sisačko-moslavačke županije«, broj 7/14) cijene mjesečnih povlaštenih parkirališnih karata određuju se kako slijedi:

ZONA Područje na kojem vrijedi karta	Fizičke osobe - stanari	Obrtnici/OPG-i	Pravne osobe	Osobe s utvrđenim tjelesnim oštećenjem
Vrijedi u 1. i 2. zoni	40,00 kn	150,00 kn	200,00 kn	20,00 kn

(2) Na zahtjev pravnih i fizičkih osoba na području pod naplatom, organizator parkiranja izdaje povlaštenu kartu za parkiranje. Zahtjev se podnosi organizatoru parkiranja koji će izdati povlaštenu kartu nakon uplate iznosa povlaštene karte.

(3) Dopušteno je izdavanje povlaštene parkirališne karte do maksimalno 12 mjeseci unaprijed (godišnja povlaštena parkirališna karta).

(4) Fizičke osobe-stanari, obrtnici i pravne osobe koje imaju prijavljeno stalno prebivalište ili boravište unutar zone naplate parkiranja i pješačke zone u ulici S. i A. Radića, mogu kupiti mjesečnu povlaštenu parkirališnu kartu po cjeniku iz stavka 1. ovog članka.

(5) Fizičkim osobama-stanarima, obrtnicima i pravnim osobama kojima je onemogućen pristup u ulicu ili dvorište zbog izvođenja radova, organizator parkiranja može izdati povlaštenu parkirališnu kartu bez naknade na period dok traju radovi.

Članak 7.

(1) Parkirališna karta za 2. A zonu vrijedi samo u 2.A zoni, obračunava se prema podacima sa ulazne kartice i naplaćuje se prije izlaza iz zone parkiranja na način da su prva dva sata parkiranja besplatni, a svaki idući započeti sat naplaćuje se 3,00 kn.

Izgubljena kartica u 2.A zoni naplaćuje se 40 kn.

Članak 8.

(1) U visinu naknada za parkiranje iz članaka 5., 6. i 7. ove Odluke uključen je porez na dodanu vrijednost.

Članak 9.

(1) Naplata naknada za parkiranje iz ovog Pravilnika obavlja se na način propisan Odlukom o organizaciji i načinu naplate parkiranja u Gradu Sisku (»Službeni glasnik Sisačko-moslavačke županije«, broj 7/14).

PRIJELAZNE I ZAVRŠNE ODREDBE

Članak 10.

(1) Sve parkirališne karte izdane sukladno Pravilniku o naplati parkiranja u Gradu Sisku (»Službeni glasnik Sisačko-moslavačke županije«, broj 20/15, 17/16 i 30/16) važe i dalje do datuma do kojeg su izdane u 1. i 2. zoni, a ne vrijede za 2.A zonu.

(2) Stupanjem na snagu ovoga Pravilnika prestaje važiti Pravilnik o naplati parkiranja u Gradu Sisku (»Službeni glasnik Sisačko-moslavačke županije«, broj 20/15, 17/16, 30/16).

Članak 11.

Ovaj Pravilnik stupa na snagu osmog dana od dana objave u »Službenom glasniku Sisačko-moslavačke županije«.

SISAČKO-MOSLAVAČKA ŽUPANIJA
GRAD SISAČ
GRADONAČELNICA

KLASA: 340-09/17-02/50
URBROJ: 2176/05-01-17-4
Sisak, 7. travnja 2017.

Gradonačelnica
Kristina Ikić Baniček, v.r.

KARTOGRAFSKI PRIKAZ ZONA PARKIRANJA

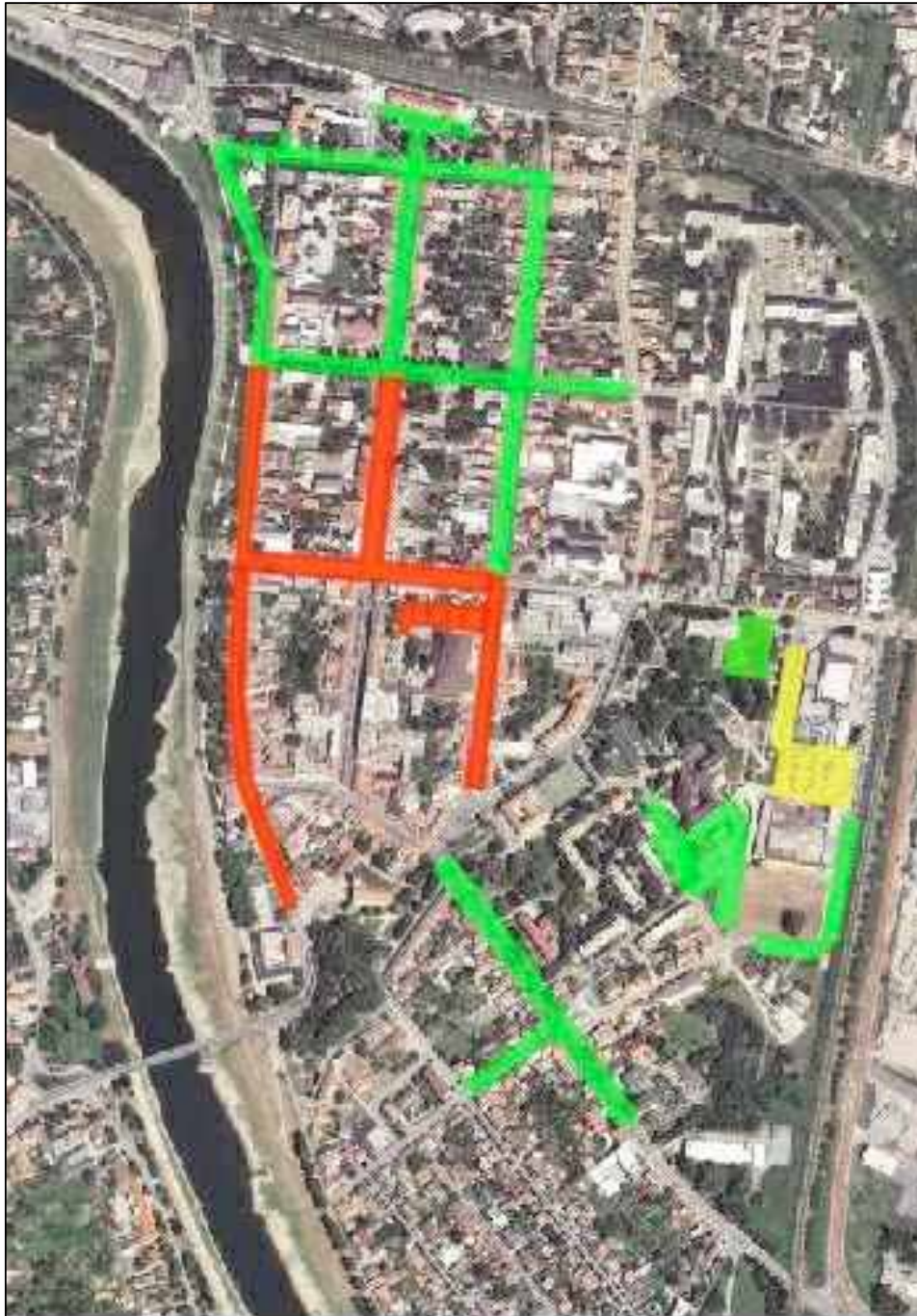

1. ZONA NAPLATE PARKIRANJA



2. ZONA NAPLATE PARKIRANJA



2.A ZONA NAPLATE PARKIRANJA

»**Službeni glasnik Sisačko-moslavačke županije**« službeno je glasilo Sisačko-moslavačke županije. Uredništvo: Sisak, Stjepana i Antuna Radića 36. Glavni i odgovorni urednik - Vesna Krnjaić, dip. iur., pročelnica Stručne službe za poslove Skupštine i opće poslove - telefon (044) 550-203, telefaks (044) 524-144. List izlazi prema potrebi. Pretplata za 2017. godinu iznosi 100,00 kuna + PDV i uplaćuje se na IBAN: HR9123400091110011107 »Glasila« d.o.o. Petrinja, D. Careka 2/1. Tehnički uređuje i tiska: »Glasila« d.o.o. Petrinja, D. Careka 2/1, tel: (044) 815-138, fax: (044) 815-498, www.glasila.hr, e-mail: glasila@glasila.hr. Svi brojevi objavljeni su i na Internetu: www.glasila.hr.